25 gr.

25 gr.

GONIEC KRAKOWSKI

CENY OGŁOSZEŃ: Po tekście 1 mm w 2 szpaltach (szerokość szpalty 45 mm) po 72 grosze. Dla poszukujących pracy po 30 groszy. „Marginesowe" po złotych 3.— za 1 mm w 1 szpalcie (szerokość szpalty 45 mm).

Rok V. | Nr. 199.

Kraków, piątek 27 sierpnia 1943

Nie zamówione przez Redakcję rękopisy będą zwracane autorom jedynie przy dołączaniu porta zwrotnego. Prenumerata miesięczna 6.— Zł., z odnoszeniem do domu 6.50 Zł. W Rzeszy z dopłatą porta 7.50 Zł. W Gen. Gub. tylko prenumerata przez urzędy pocztowe. Konto czekowe: Warszawa 658.

ZSRR wyciąga macki po Afrykę półn.

Bogomołow zjawi się w Algierze.

Sztokholm, 26 sierpnia. **Jak donoszą z Lizbony, do Algieru przybyła ze Związku Sowieckiego tak zwana delegacja handlowa w sile 60 osób. Chodzi w tym wypadku o ekspedycje agentów GPU i agitatorów Kominternu na teren, który ze względu na panujące tam w obecnej chwili poważne naprężenie polityczne posiada specjalne zainteresowanie dla Związku Sowieckiego.** Fakt ten podkreśla zwłaszcza znamienny szczegół, o jakim donosi brytyjska agencja informacyjna „Exchange". Według tej wiadomości miarodajne czynniki brytyjskie potwierdziły, iż **ambasador Związku Sowieckiego Bogomołow, który dotychczas zajmował się w Londynie sprawą przebywających tam emigrantów, już w niedalekiej przyszłości wyjedzie do Algieru.** Bogomołow, as agitacji komunistycznej, był dawniej ambasadorem sowieckim w Czungkingu. Brytyjska agencja informacyjna przyznaje, że „jest on jednym z najpoważniejszych dyplomatów Związku Sowieckiego". Powierzenie mu ważnej placówki we francuskiej Afryce północnej pozwala wnioskować, **jakie znaczenie przypisuje Moskwa rozwojowi wypadków politycznych w północnej Afryce i kształtowanie się stosunków pomiędzy Związkiem Sowieckim a francuskiemi emigracyjnymi generałami Giraudem i de Gaulle.**

Bolszewizm wspólnym wrogiem.

Helsinki, 26 sierpnia. **Nowomianowany poseł Hiszpanji w Helsinkach,** wypowiadając się na temat układu przyszłych stosunków jego ojczyzny z Finlandją, zaznaczył, iż przewiduje ważne zadania, jakie mu przypadną w udziale w związku z kulturalnem zbliżeniem obu krajów. **Zarówno Hiszpanja, jak i Finlandja mają w bolszewiźmie wspólnego wroga.**

Agent Moskwy aresztowany w Szwajcarji.

Berno, 26 sierpnia. Komunistyczny agent szwajcarski, **Leon Nicolle,** jak wynika z urzędowego komunikatu, został aresztowany w dniu 21 sierpnia.

Pilot angielski o silnej obronie Berlina.

Amsterdam, 26 sierpnia. W związku z niemiecką akcją obronną **w czasie ostatniego ataku lotniczego na stolicę Rzeszy, brytyjska służba prasowa donosi, iż powracający z tej akcji piloci angielscy mieli wyrazić się w sprawozdaniach, że roje myśliwców przy współudziale reflektorów rzucały się na ciężkie bombowce, gdy te tylko się pojawiały.** Jeden z pilotów miał się wyrazić: „Początkowo nie mogliśmy pojąć, dlaczego stosunkowo mało strzelano granatami z dział przeciwlotniczych. Kiedy jednak zauważyliśmy aparaty myśliwskie, natychmiast zrozumieliśmy o co im chodzi. **Nigdy jeszcze w życiu nie widziałem tylu myśliwców.** Walki bombowców z myśliwcami rozgrywały się powszechnie".

Zarządzenia społeczne we Francji.

Paryż, 26 sierpnia. W toku konferencji, jaką odbył **marszałek Petain z ministrami pracy Lagardelle i produkcji przemysłowej,** zapadły następujące rozstrzygnięcia. Oto, jak donosi „Petit Parisien" z Vichy, brzmią one następująco:

1) ukazać się ma ustawa, która zobowiązuje wszystkie przedsiębiorstwa, zatrudniające **ponad 25 osób do utworzenia komitetu społecznego;**

2) **specjalny statut dla rzemiosła** i

3) postanowienie co do **wybieralności,** a **nie mianowania członków komitetu społecznego.**

Co mówi komunikat z Quebec?

Sztokholm, 26 sierpnia. W deklaracji złożonej w Quebec przez Churchilla i Roosevelta, podano do wiadomości, jak podaje brytyjska służba informacyjna, **fakt zakończenia prac anglo-amerykańskiej konferencji w Kanadzie. Przedyskutowano całokształt zagadnień, jakie wydarzyły się od czasu ostatniego spotkania prezydenta Ameryki z premjerem brytyjskim w Waszyngtonie.** Komunikat podkreśla, iż w systemie prowadzenia wojny **przez aljantów musi być zagwarantowana zupełna zgodność.** Podkreśla się, **iż rozmowy o charakterze wojskowym dotyczyły przedewszystkiem wojny przeciwko Japonji i sprawy pomocy dla Chin czungkińskich.** W dalszym ciągu podano w komunikacie, iż uzgodniono poglądy co do całego szeregu zagadnień politycznych. **Przed upływem bieżącego roku odbyć się ma dalsza konferencja między przedstawicielami Anglji i Stanów Zjednoczonych.** Roosevelt i Churchill dali wyraz nadziei, iż może się uda skłonić Unię Sowiecką do uczestniczenia w przyszłej konferencji.

Czy Kanada będzie 49-tą gwiazdą?

Sztokholm, 26 sierpnia. Jak Roosevelt i premjer kanadyjski Mackenzie King podali do wiadomości, **utworzony będzie wspólny komitet dla Stanów Zjednoczonych Ameryki Północnej i Kanady,** którego zadaniem będzie „opracowanie problemów", wyłaniających się w związku ze stosowaniem amerykańskiej ustawy lombardowej i kanadyjskiego układu wzajemnej pomocy.

„Europa nie da się zdławić".

Rozważania prof. Dascovici.

Bukareszt, 26 sierpnia. **„Zdławienie Europy" — takim tytułem zaopatruje profesor Dascovici artykuł, opublikowany w „Timpul". Obecna wojna — jak podkreśla autor — prowadzona przez narody europejskie pod przewodnictwem Niemiec, stanowi najwyższy wysiłek Europy, celem utrzymania swojej pozycji we wspólnocie kontynentów. Kontynent europejski w ciągu ostatnich dziesiątków lat obrabowywała Anglja coraz bardziej z jego kolonij, a jedynie Francja była w stanie podjąć próbę utworzenia państwa kolonjalnego większych rozmiarów.** Po zrabowaniu ostatniej pozaeuropejskiej posiadłości wskutek wylądowania wojsk Stanów Zjednoczonych w północnej Afryce, zakrojona na wielką skalę akcja zdławienia Europy — oświadcza Dascovici — uczyniła dalszy krok naprzód. **Europa jednak jeszcze dzisiaj jest najaktywniejszą i najbardziej wartościową pod względem kulturalnym częścią ziemi.** Po wiekowych sporach kontynentalnych zdaje się, że obecna wojna prowadzi do rozbudzenia poczucia europejskiej solidarności. Podczas kiedy bomby rozpryskowe i zapalające Anglo-Amerykanów niszczą na ziemi europejskiej bezcenne zabytki sztuki i skarby historyczne, wobec których drapacze chmur Nowego Jorku prawie nic nie znaczą, Europa i Europejczycy — jak podkreśla Dascovici — poczynają wznosić się ponad wszystkie dziedziczne spory i kłótnie, nabierając zrozumienia własnej europejskiej wspólnoty losu.

Japonja mobilizuje kierowników przedsiębiorstw.

Tokio, 26 sierpnia. Z chwilą wejścia w życie rozporządzenia o mobilizacji kierowników przedsiębiorstw, **organizacja japońskiej gospodarki wojennej uczyniła dalszy krok naprzód. Rozporządzenie dotyczy narazie jedynie właścicieli zakładów, wytwarzających materjały wojenne i zatrudniających zarekwirowane siły robocze. Mobilizacja nie odnosi się więc do całego przemysłu lub do przemysłu, posiadającego znaczenie wojenne, lecz tylko do tych zakładów, które posiadają stanowisko pierwszego rzędu dla prowadzenia wojny.** Od tej chwili więc prezesi, właściciele oraz dyrektorzy tych zakładów podlegają obowiązkowi służby pracy, podobnie, jak i podległe im siły robocze.

Powyższe zarządzenie, jak podkreślają komentarze prasowe, ma na celu wzmocnienie poczucia odpowiedzialności kierowników przedsiębiorstw w stosunku do państwa, a równocześnie mają oni przez swoje nowe obowiązki służyć jako wzór całej załodze. Dzienniki japońskie witają z uznaniem nowe zarządzenie i podkreślają, że jednostki produkcyjne w kraju są obecnie zorganizowane w taki sam sposób, jak oddziały wojskowe na froncie. **Dzięki temu wzmocniła się świadomość, iż podwyższenie produkcji wojennej ma dzisiaj to samo znaczenie, co walki, prowadzone przez żołnierzy.** Nowe zarządzenie zostało wczoraj ogłoszone przez premjera generała Tojo w obecności wszystkich objętych niem kierowników przedsiębiorstw.

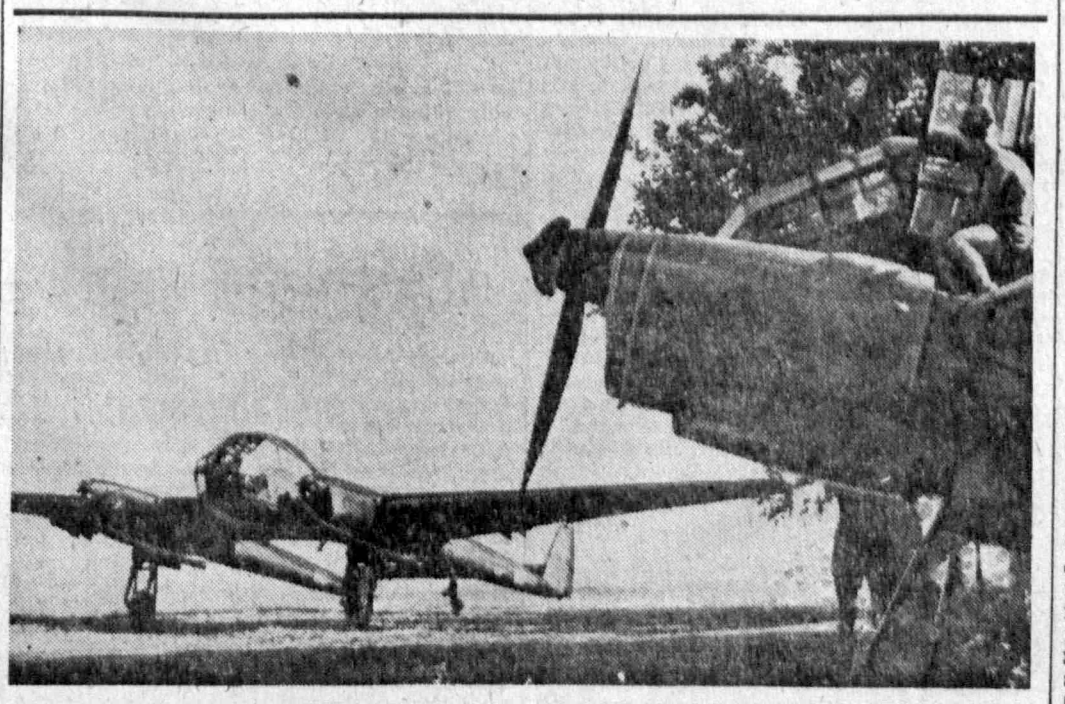

Samolot wywiadowczy podczas startu na Wschodzie.

Neutralni zwiedzają zniszczenia w Medjolanie.

Rzym, 26 sierpnia. Grupa neutralnych dziennikarzy, jak donosi agencja Stefani, udała się do Medjolanu, celem obejrzenia zniszczeń, spowodowanych przez bombowce angielskie i północno-amerykańskie.

Naród włoski rozumie swą historyczną misję.

Rzym, 26 sierpnia. **W związku z końcowym komunikatem na temat konferencji w Quebec w miarodajnych kołach włoskch dopatrują się zasadniczego stanowiska rządu włoskiego w tem, iż Włochy z całkowitym spokojem oczekują dalszego rozwoju wypadków i nadal są silnie zdecydowane bez wahania kontynuować wojnę celem obrony** interesów włoskich. Naród włoski w pełni zdaje sobie sprawę ze swej historycznej misji w obecnej sytuacji, i nadal swe wielkie historyczne zadanie widzi w uratowaniu najwyższych dóbr kultury europejskiej i chrześcijańskiej.

Naruszenie terytorjum Portugalji.

Lizbona, 26 serpnia. W poniedziałek wieczorem około **godz. 18-tej przeleciał teren wybrzeża środkowej Portugalji amerykański czteromotorowy bombowiec, który ciągnął za sobą szybowiec.** Niedaleko miejscowości Eieira de Leiria, mniej więcej 120 km na północ od Lizbony zerwała się lina szybowca, który w locie ślizgowym wylądował opodal wspomnianej miejscowości. Na szybowcu tym znajdowało się 3 amerykańskich podoficerów, którzy zgłosili się u władz portugalskich. Szybowiec uległ konfiskacie.

Cenzura wojskowa w Portugalji.

Berlin, 26 sierpnia. Radio portugalskie podało do wiadomości, iż wszelkie **telegraficzne i telefoniczne połączenia** z Azorami i Maderą podlegać będą cenzurze wojskowej.

Sumner Welles ustąpił.

Genewa, 26 sierpnia. **Sumner Welles** — jak donosi Reuter na podstawie doniesienia „Washington Evening Star" — **wręczył swą dymisję ze stanowiska podsekretarza stanu w departamencie stanu Stanów Zjednoczonych.** Dziennik waszyngtoński dodaje, że sprawa ta ma być załatwiona po powrocie Roosevelta.

Japoński bilans jednego miesiąca

Nankin, 26 sierpnia. Wydział prasowy japońskich sił ekspedycyjnych w Chinach podał do wiadomości ogólne sukcesy, odniesione w miesiącu lipcu przez wojska japońskie na terenie Chin.

Aljanci pozostawili na polach bitwy 9.467 poległych. Do niewoli zabrano 68.565 jeńców. Zdobyto: 24 działa różnego kalibru, 187 ciężkich karabinów maszynowych, 4.870 karabinów, 703 pistoletów, 549 granatników i garłaczy, 9.200 granatów i wielką ilość innej broni i amunicji, odzieży i materjału wojennego.

Straty japońskie w czasie tych operacyj obejmują 339 zabitych.

Francja ma nowy statut rzemieślniczy.

Vichy, 26 sierpnia. **Na łamach francuskiego dziennika rozporządzeń państwowych ukazał się statut rzemieślniczy, który ostatnio został opracowany. Statut ten przewiduje wprowadzenie w życie dyplomów mistrzowskich oraz pozycję mistrza,** przy równoczesnem zdefinjowaniu tej nazwy. W przyszłości nikomu nie wolno kierować zakładem rzemieślniczym, jeśli nie posiada dyplomu mistrzowskiego. Poszczególne gałęzie zawodowe, dla których wydany zostanie dyplom mistrzowski, mogą opiewać dla kilku grup zawodowych. **Grupy zawodowe otrzymają w najbliższym czasie ordynację pracy i zrzeszenia handlowe, regjonalne i narodowe rady zawodowe.** Statut dla rzemiosła omawia zkolei kwestję organizacji izb rzemieślniczych, których zadaniem będzie wydawanie dyplomów mistrzowskich oraz popieranie organizacyj rzemieślniczych. **Czołową organizacją będzie narodowa Izba rzemieślnicza, a do czasu jej utworzenia powołana zostanie do życia komisja narodowa,** która ma się opiekować sprawami rzemiosła.

Sytuacja na Wschodzie.

Berlin, 26 sierpnia. Agencja „Telepress“ dowiaduje się z dobrze powiadomionego źródła następujących szczegółów o walkach na froncie wschodnim:

Na południu frontu wschodniego bolszewicy przy użyciu znacznych formacyj wszystkich rodzajów broni kontynuowali swoje próby przełamania nad rzeką Mius, koło Isjum i w rejonie Charkowa. Wszystkie te ataki wojska niemieckie odparły wśród wysokich krwawych strat bolszewików.

Na froncie rzeki Mius przez cały dzień toczyły się zacięte walki. W głównych punktach bolszewicy rzucili poważną ilość czołgów i liczne samoloty. Również po stronie niemieckiej lotnictwo było bardzo aktywne. **Przy jego poparciu formacje piechoty niemieckiej trzymały w szachu bolszewików.** Pomimo nieustannie ponawianych wysiłków **bolszewikom nie udało się rozszerzyć wąskiego miejsca włamania.**

W rejonie Isjum ze strony bolszewickiej użyto rezerw, które nieustannie świeżo rzucano na front. Jednak w nieprzejrzystym, lesistym i pagórkowatym terenie **wszystkie próby przełamania, podejmowane przez formacje sowieckie, utknęły na martwym punkcie.** Korpus armji niemieckiej, operujący w rejonie **Isjum** zniszczył w głównym punkcie walki ponownie 116 czołgów. W ten sposób w ciągu trzech dni unieszkodliwiono 379 czołgów sowieckich. Od 17 lipca wymieniony korpus armji toczył walkę z licznemi dywizjami strzelców, kilku korpusami zmotoryzowanemi oraz silnemi formacjami czołgów i lotnictwa sowieckiego. W ciągu tego okresu czasu jedynie tylko w tym punkcie frontu wschodniego zniszczono przeszło 1000 czołgów sowieckich, ponadto przeszło 100 dział, dział przeciwpancernych i granatników. 29 samolotów zestrzelono wyłącznie tylko lekką bronią piechoty. **Jeżeli chodzi o liczbę poległych, jakich formacje sowieckie utraciły wyłącznie tylko w rejonie Isjum, to cyfra 80.000 byłaby raczej zbyt niska,** jak zbyt wysoka. Nieznaczny zysk terenowy, jaki uzyskali bolszewicy wskutek zajęcia kilku nieprzejrzystych jarów i ruin wiosek, nie pozostaje w żadnym stosunku do strat, jakiemi okupili oni te nieznaczne wyniki.

W rejonie Charkowa, szczególnie na południe od tego miasta, toczyły się w dalszym ciągu zacięte walki. Kontratak, podjęty przez formacje niemieckie, zderzył się z atakującemi oddziałami sowieckiemi, przyczem doszło do niezwykle zaciętych walk. W kierunku zachodnim, gdzie w ostatnich dniach silne jednostki armji sowieckiej były odcięte i zniszczone, oddziały bolszewickie zachowywały się biernie. Wiele oznak przemawia za tem, że **komenda sowiecka musiała się zdecydować na przegrupowanie zdziesiątkowanych formacyj.** Jedna z niemieckich dywizyj elitarnych, operująca nieco dalej na północny-zachód, rozbiła silny oddział sowiecki, którego zadaniem była akcja ofensywna. W ciągu pięciu dni zdemolowano w toku walk 281 czołgów, oraz 237 dział sowieckich. **W ten sposób wspomniana dywizja niemiecka unieszkodliwiła, bądź też zdobyła w okresie od 5 lipca ogółem 757 czołgów,** oraz prawie tyleż dział bolszewickich. Na tym odcinku toczy się nadal ciężka bitwa. Niemieckie samoloty bojowe w skuteczny sposób wspierały akcję piechoty. W szczególności rezerwy bolszewickie, zbliżające się na linję frontu oraz koncentracje oddziałów bolszewickich za linją bojową były szczególnemi celami ataków lotniczych. Ofiarą bomb padły olbrzymie ilości materjału wojennego.

Na środkowym odcinku frontu wschodniego, a zwłaszcza na zachód i na południowy zachód od Wjazmy panował względny spokój. W okolicy miejscowości Chizdra bolszewicy usiłowali podejmować ataki na operujące tam formacje niemieckie. Przy poparciu licznych samolotów bolszewicy na szerokim odcinku frontu podeszli pod pozycje niemieckie. W punktach zapalnych walki piechota bolszewicka była wspierana czołgami w liczbie do 40 sztuk. Atak ten załamał się tuż przed niemieckiemi pozycjami bojowemi. W poszczególnych punktach w bezpośredniej bliskości niemieckich okopów dochodziło do walk wręcz. Po ich ukończeniu główna linja bojowa w całem tego słowa znaczeniu znalazła się mocno w rękach niemieckich. I tu było niemieckie lotnictwo niezmiernie aktywne, ułatwiając szczególnie w skutecznych lotach głębinowych zadania, które powierzono piechocie.

Z odcinka frontu północnego nie nadeszły komunikaty o szczególniejszych wydarzeniach. W okolicy Staraja Russia rozegrał się jedynie krótki pojedynek. Na południe od jeziora Ładoga dochodziło do wymiany artyleryjskiej. Oddziały niemieckie dokonywały licznych wypadów patrolowych.

Katastrofa samolotu amerykańskiego.

Amsterdam, 26 sierpnia. We środę w godzinach porannych, jak donosi angielska służba informacyjna, **na wyspie Arran, koło zachodniego wybrzeża Szkocji**, znaleziono bombowiec Stanów Zjednoczonych. Zachodzi przypuszczenie, że załoga, złożona z 20-tu osób, poniosła przytem śmierć.

Atak japoński na Pacyfiku południowym.

Tokio, 26 sierpnia. Jak donosi agencja Domei **z południowego Pacyfiku, japońskie wodnopłatowce zaatakowały w godzinach rannych dnia 25 sierpnia cztery aljanckie ścigacze torpedowe w kanale Gizo,** opodal wyspy Vellalavella. W wyniku akcji zatopiono dwa aljanckie statki.

Wielka bitwa obronna na Wschodzie trwa.

Berlin, 26 sierpnia. **Naczelna komenda niemieckich sił zbrojnych donosi z głównej kwatery Führera w dniu 25 sierpnia:**

Wielka bitwa obronna na wschodzie toczy się dalej z niezmniejszoną gwałtownością. Tam, gdzie bolszewicy znacznemi siłami swej piechoty i czołgów nacierali na nasze pozycje nad Miusem, w rejonie Isjum, Charkowa i na południe od Szizdra, powstrzymano ich wśród ciężkich strat. Jedynie na odcinku jednego z korpusów armji zniszczono wczoraj szesnaście czołgów.

Lotnictwo silnemi formacjami samolotów bojowych i bliskiego wsparcia wspierało walki obronne i rozproszyło sowieckie czołgi i piechotę na pozycjach przygotowawczych. Podczas nocy bombardowano ważne połączenia dowozowe nieprzyjaciela i obozy wojsk.

W dniu wczorajszym bolszewicy stracili 263 czołgi i 95 samolotów, głównie aparatów bojowych.

Starszy żołnierz Typetz z jednego z oddziałów strzelców pancernych zniszczył w dniu 19 sierpnia w walkach na południe od Wjaźmy w ciągu 30 minut jedenaście czołgów z pośród 32 atakujących tanków bolszewickich.

Przed wschodniem wybrzeżem Sycylji szybkie niemieckie samoloty bojowe podczas dziennego ataku uzyskały trafienia bombami ciężkiego kalibru na transportowcu nieprzyjacielskim średniej wielkości.

Nad okupowanemi obszarami zachodniemi myśliwcy niemieccy zestrzelili wczoraj dwa ciężkie bombowce północno-amerykańskie.

Kilka lekkich bombowców nieprzyjacielskich podjęło ubiegłej nocy loty nękające nad rejonem Niemiec północnych. Wskutek bezplanowego zrzucenia kilku bomb powstały nieznaczne szkody w budynkach.

Zawiedzione nadzieje aljantów.

Wojna obecna — nie jest wojną Turków.

Stambuł, 26 sierpnia. Jako odpowiedź na artykuł, jaki ukazał się w lipcu w „Timesie“, a zawierający krytykę z powodu neutralnego stanowiska Turcji, naczelny redaktor dziennika „Tan“, Sertel, znany ze swych przyjaznych nastrojów dla Anglji, pisze m. in.: **Według poglądu Turków, obecna wojna nie jest ich wojną, lecz wojną wielkich mocarstw. Turcy nie widzą żadnej konieczności brania udziału w drugiej wojnie dla tych samych celów, w imię których walczyli już przed 20-tu laty. „Aljanci“** — pisze dosłownie Sertel — **nie powinni z naszej strony oczekiwać żadnej zbrojnej pomocy“.**

„Patetyczna i bez konkretnej treści“.

Berlin, 26 sierpnia. Jedna z dobrze poinformowanych osobistości z kół politycznych stolicy Rzeszy oświadczyła, **iż końcowa deklaracja konferencji w Quebec utrzymana jest w tonie patetycznym, w wielu punktach niejasną i bez konkretnej treści. Cały szereg wewnętrznych sprzeczności oficjalnego tekstu deklaracji, jakoteż zapowiedź dalszych konferencyj wskazuje na to, iż jednak nie wszystko jest jeszcze jasnem.** Nacisk, z jakim podkreślono konieczność skoncentrowania wysiłków wojennych przeciwko Japonji, uważają w Berlinie jako podyktowany grzecznością gest w stosunku do Czangkaiszeka. **Nadto w ten sposób zamierza się uspokoić ludność Stanów Zjednoczonych, która w związku z rozwojem wypadków na terenie Chin była bardzo zaniepokojona.** Również wyrażone życzenie w sprawie udziału Unji Sowieckiej w przyszłej konferencji, zdaniem kół politycznych w Berlinie, wypływa jedynie **z potrzeby ukrycia zakłopotania, pod znakiem którego niewątpliwie znajduje się znaczna część obecnych stosunków między aljantami i Unją Sowiecką.**

Gwałtowne walki na południowym Pacyfiku.

Tokio, 26 sierpnia. **Cesarska kwatera główna donosi o nieprzerwanem tempie gwałtownych walk w rejonie południowego Pacyfiku. Jak wynika ze sprawozdań, na Nowej Georgji toczą się walki, w których licznie ulegli obrońcy japońscy stawiają zacięty opór nieprzyjacielowi, który od dnia 30 czerwca br. wysadził na ląd kilkadziesiąt tysięcy żołnierzy.** W chwili obecnej toczą się niezwykle ciężkie walki w rejonie nadbrzeżnym, oraz w okręgu Baikorg. **Straty, jakie na lądzie ponieśli aljanci, wynoszą według sprawozdań głównej kwatery conajmniej 10.000 żołnierzy.** W toku prób wysadzenia wojsk na wyspie Vellalavella aljanci utracili wskutek ataków japońskiego lotnictwa **kilka transportowców.** Jedynie cząstce aljanckich wojsk udało się zyskać na terenie w okolicy Bilca. Wysiłki, zmierzające do wysadzenia na ląd nowych posiłków, rozbiły się o gwałtowny i nieustanny opór japońskiej armji i marynarki w walkach trwających dniem i nocą, przyczem aljanci ponieśli najcięższe straty.

Sycylja nie była rewanżem za Dunkierkę.

Genewa, 26 sierpnia **„Niemcom na Sycylji nie można było zgotować jakiejś Dunkierki“ — pisze korespondent wojenny „Daily Express“ Alan Moorehead w artykule retrospektywnym.** Zupełnie słusznem jest, pisze dalej korespondent, że wielu ludzi sądziło, że przedsięwzięcie to rozpoczęło się wprawdzie świetnie, ale żałośnie zakończyło. **W żadnym okresie kampanji sycylijskiej, pisze dalej Alan Moorehead, generałowi Pattonowi czy Montgomery nie udało się przeciwnika silnie ująć i zadać mu miażdżącej klęski.** Wprost przeciwnie wojska osi nieustannie wyślizgiwały się, szańcowały się poza swojemi polami minowemi, a ilekroć dobrowolnie oddały jakiś kawałek ziemi, wszystko przedtem burzyły. Jakiejś bitwy pod Katanią naprzykład nigdy nie było. Fałszywe były ówczesne doniesienia, że Montgomery rozpoczął ofenzywę, zakrojoną na wielką skalę. Niemcy zupełnie dobrowolnie opróżnili Katanię i powoli, również dobrowolnie cofnęli się w kierunku Messyny.

Japońska odbudowa Wielkiej Azji Wschodniej.

Tokio, 26 sierpnia. **Radjo japońskie w ramach odczytu pt. „Azja jest jedna“ podało kilka danych na temat japońskiej pracy odbudowy Wielkiej Azji Wschodniej. I tak na szczególną uwagę zasługuje na Borneo szybki wzrost produkcji w przemyśle djamentowym i naftowym.** Rozszerzenie przemysłu naftowego umożliwiło w krótkim czasie po zdobyciu Borneo dostarczenie obfitych zapasów benzyny dla wszelkich operacyj. **Wydobycia diamentów zwiększono tak znacznie, że rezultat produkcji uzyskiwany dawniej w kilku latach, osiągnięto obecnie w ciągu jednego miesiąca.** Wreszcie wykrycie pokładów węgla kamiennego i żelaza oraz ich wykorzystanie zupełnie zmieniło charakter Borneo w ramach wielko-azjatyckiej sfery dobrobytu. Co się tyczy produkcji drzewa, to służy ono nietylko do uzyskiwania włókna, ale także do budowy dziesiątków statków drewnianych w obrębie rocznego programu japońskiego w zakresie budowy okrętów.

Atak japoński na Czungking.

Tokio, 26 sierpnia. W czasie ataku, dokonanego przez jednostki lotnictwa japońskiego **w dniu 25 sierpnia na Czungking wzniecono pożary w dzielnicy przemysłowej tego miasta. W gwałtownych walkach powietrznych zestrzelono 10 myśliwców aljanckich.** Jeden samolot japoński nie powrócił.

Dalsze japońskie samoloty zaatakowały port i ważne objekty wojenne w Wangking. Jeden większy statek aljancki zatopiono, a kilka małych uszkodzono. Po stronie japońskiej nie zaginął ani jeden samolot.

Czy unja celna Chile-Argentyna?

Buenos Aires, 26 sierpnia. **Minister spraw zagranicznych Chile Fernandez i minister spraw zagranicznych Argentyny Storni podpisali we wtorek po południu w Buenos Aires w uroczystej formie trzy układy, posiadające doniosłe znaczenie dla obu reprezentowanych przez nich państw.**

W pierwszym układzie po raz pierwszy w historji Ameryki wysunięto zasadę unji celnej pomiędzy dwoma suwerennemi państwami. Oba rządy są zdecydowane zrealizować tę unję możliwie jak najrychlej. Odnośne komisje Argentyny i Chile mają zakończyć swe prace do końca br. Następnie komisje mają wspólnie obradować i w ciągu dalszych 4-ch tygodni ustalić dokładne szczegóły. Wobec tego w dniu 30 stycznia 1944 r. mają być ostatecznie ustalone podstawy unji celnej pomiędzy Chile i Argentyną.

Drugi układ reguluje sprawy komunikacyjne pomiędzy obu krajami. Przewiduje on rozbudowę już istniejących oraz stworzenie nowych szos i środków komunikacyjnych.

W trzecim układzie przewidziana jest budowa tunelu drogowego przez Andy pomiędzy Mendozą i Chile. W ten sposób będzie utrzymana komunikacja przez cały rok, niezależnie od warunków gospodarczych i atmosferycznych, dotychczas bowiem w miesiącach zimowych była ona niemożliwa.

Komunikat japoński o bombardowaniu Czungkingu.

Tokio, 26 sierpnia. **Cesarska kwatera główna donosi: „Jednostki lotnictwa japońskiego, stacjonowane na terenie Chin, podejmowały ataki na Czungking i Wangsien.** Szczegóły tych akcyj były następujące: O godzinie 12.30 dnia 23 sierpnia ukazały się nad Czungkingiem jednostki naszego lotnictwa, podpaliły rejony przemysłowe napotykając przeszło 10 myśliwskich samolotów lotnictwa czungkińskiego, z których 8 zestrzeliły. Jeden z naszych samolotów nie powrócił do bazy.

W dniu 23 sierpnia o godz. 12.27 znalazły się jednostki japońskiego lotnictwa nad Wangsien, bombardując dzielnicę portową oraz objekty wojskowe, gdzie wybuchły pożary. Ponadto uszkodziły one wielki statek, zatapiając kilka mniejszych jednostek morskich. Wszystkie samoloty powróciły cało do swych baz.

Straty amerykańskie na Nowej Georgji.

Berlin, 26 sierpnia. W uzupełnieniu komunikatu głównej kwatery cesarskiej, dotyczącego walk obronnych na Nowej Georgji, **w którym po raz pierwszy doniesiono o wielkich stratach w ludziach, poniesionych przez Amerykanów i Anglików, „Osaka Mainiczi Szimbun“ przynosi zestawienie strat aljantów w okrętach i samolotach.**

Według zestawienia, aljanci stracili od rozpoczęcia swych operacyj lądowania na Rendova i Nowej Georgji od 30 czerwca do 25 sierpnia **32 krążowniki i kontrtorpedowce,** które zatopiono lub ciężko uszkodzono. **Pozatem 48 transportowców albo zatopiono, albo tak ciężko uszkodzono, że należy się liczyć z ich stratą.** W zakresie samolotów aljanci utracili **914 maszyn. Natomiast straty japońskie wynoszą 4 zatopione, względnie uszkodzone krążowniki i kontrtorpedowce oraz 120 samolotów.** Stosunek strat japońskich do strat aljantów przedstawia się więc w zakresie **samolotów, jak 7:1,** a w zakresie **okrętów nawet 8:1.**

Włoski komunikat wojenny.

Rzym, 26 sierpnia. Włoski komunikat wojenny ze środy 25 sierpnia brzmi: Konwój nieprzyjacielski, chroniony znacznemi siłami marynarki i lotnictwa, został zaatakowany w środkowej połaci morza Śródziemnego przez nasze samoloty, które storpedowały wielki kontrtorpedowiec i wzniecily na nim pożar oraz ciężko uszkodziły 2 parowce o łącznej pojemności 15.000 brt. Nieprzyjacielskie samoloty podjęły wczoraj ataki lotnicze na okolice Neapolu i Salerno.

Dalsze zniszczenia w Medjolanie.

Rzym, 26 sierpnia. Agencja Stefani donosi: **W czasie ostatnich ciężkich ataków bombowych na Medjolan, według zestawienia, opublikowanego przez „Osservatore Romano“, zniszczono wielką ilość kościołów, z których kilka posiadało wprost wyjątkową wartość historyczną i artystyczną.** I tak uszkodzony został ciężko tum medjolański. **Ponadto bombami ugodzono bazylikę i opactwo Sankt Ambrosia, bazylikę Sankt Magoire, Sankt Babila, Sankt Sebastian, Sankt Saitiro, Sankt Georg, Santa Maria La Porta, Sankt Antonio, Sankt Victor i Corpus Domina.** Większość tych kościołów została ugodzona bombami wybuchowemi i zapalającemi i zawaliła się. Ten sam los spotkał również siedzibę arcybiskupa. Pałac arcybiskupi i kuria arcybiskupia, liczne religijne kollegja i instytuty, wśród nich słynny instytut kulturalny i dobroczynny, został również ciężko uszkodzone.

W kilku wierszach.

W nocy z poniedziałku na wtorek runął do morza na zachód od wyspy Mance angielski samolot bombowy, który według wiadomości z Essjerg, spłonął.

*

Patrjarcha syryjski, kard. Tappuni wystosował do papieża Piusa XII list, w którym wyraża swoje głębokie współczucie z powodu bombardowania Rzymu.

*

Na terenie Watykanu ukończono roboty przy poszerzaniu pałacu i wieży Borgiów, w których znajdzie pomieszczenie sekretarjat stanu. Na wieży Borgiów umieszczono tablicę pamiątkową ku czci obecnego papieża, który zlecił wykonanie wspomnianych prac.

KRONIKA

SIERPIEŃ **26** Czwartek

Dziś: M. B. Częstochow.
Jutro: Józefa Kalasant.

*

Dziś obowiązuje zaciemnienie od g. 21.30 do 4.30

Podwyższenie przydziałów żywnościowych.

Kraków, 26 sierpnia. **Zgodnie z zarządzeniem Generalnego Gubernatora, przydziały artykułów żywnościowych dla ludności nieniemieckiej uległy podwyższeniu od dnia 1 września b. r.** Miesięczne przydziały żywnościowe dla osoby dorosłej będą się przedstawiały następująco: **9 kg chleba, 200 g artykułów odżywczych, 300 g cukru, 500 g marmolady, 125 g kawy zbożowej** oraz do **400 g mięsa.** — Poza tą zasadniczą normą, dla osób otrzymujących karty dodatkowe, utrzymane będą nadal osobne przydziały.

Nie wolno podwyższać komornego!

Kraków, 26 sierpnia. Zgodnie z obowiązującym rozporządzeniem, gospodarzowi **nie wolno dziś podwyższać czynszu za najem mieszkania. Czynsz ten może być ściągany tylko w tej wysokości, która obowiązywała w dniu 31 sierpnia 1939 r.** Jak się dowiadujemy, niektórzy właściciele domów nie stosują się do odnośnych przepisów. Zwraca się uwagę, że za wszelkie wykroczenia grożą surowe kary. Właściciele domów, którzy bez zgody władz podnieśli czynsz mieszkaniowy, winni bezzwłocznie przejść na stawki przedwojenne. W przypadku gdy w dniu 31 sierpnia 1939 r. nie był jeszcze wyznaczony czynsz za lokal, wówczas należy pobierać komorne stosowane w podobnych co do wielkości pomieszczeniach. Remont mieszkania, względnie budynku mieszkalnego nie upoważniają do podwyżki komornego.

Zaginęła dziewczynka.

(fem) W dniu 10 sierpnia br. **wydaliła się z domu przy ul. Dietla 7/6 Marja Leśniak,** lat 11 i do dziś dnia nie powróciła. Zaginiona była szczupłą blondynką, o piwnych oczach, średniego wzrostu. Ubrana w granatową sukienkę, fartuszek czarny, sweterek popielaty, pantofelki szare.

Ktoby wiedział o miejscu pobytu Marji Leśniak, proszony jest o powiadomienie za wynagrodzeniem pod adres: Dietla 7/6.

Walka z gruźlicą na nowych torach.

Kraków, 26 sierpnia. Jak wielkie spustoszenie czyni u nas gruźlica, dowodzą dane statystyczne. **W miastach powyżej 100 tysięcy mieszkańców, z ogólnej liczby zgonów przeciętnie w ciągu roku na gruźlicę przypada 15%. Po chorobach serca, gruźlica wysunęła się na drugie miejsce.** O tem, że gruźlica jest chorobą ogromnie niebezpieczną dla otoczenia, nie trzeba dowodzić. **Warunki wojenne specjalnie sprzyjają rozwojowi gruźlicy w związku z pauperyzacją mas miejskich.** Zjawisko to jest nieodstępne przy wszelkich kataklizmach społecznych. Na skutki gruźlicy najbardziej narażeni są ci, którzy nie korzystają z dobrodziejstw ubezpieczalni społecznej.

Pewnego rodzaju radykalny zwrot, jeżeli mowa o walce z gruźlicą, wprowadza rozporządzenie Generalnego Gubernatora o środkach zaradczych celem zwalczania gruźlicy (Dz. Rozp. G. G. z dnia 21. 8. 1943 roku, Nr. 63).

Wszelka walka z plagą gruźlicy jest bezskuteczna, jeżeli się nie wie o miejscu i stopniu jej natężenia. Odtąd będzie się prowadziło dokładną statystykę przypadków zachorowań (lub nawet podejrzeń o zachorowanie) i śmierci z powodu zakaźnej gruźlicy płuc, krtani, skóry, względnie innych organów. Jeżeli zajdzie potrzeba, starostowie powiatowi lub miejscy mogą na swych terenach zarządzić ogólne lub tylko grupowe badanie ludności, zmierzające do ustalenia istnienia gruźlicy czynnej i otwartej. W odpowiednich przypadkach zarządzą odpowiednie umieszczenie chorego na gruźlicę.

To byłaby jedna strona zagadnienia — stwierdzenie choroby. **Pozostaje jednak druga, ważniejsza, dotycząca leczenia i jego kosztów.** Sprawę tę, zgodnie z rozporządzeniem, poruczono gminom i związkom gmin. Gminy (związki gmin) obowiązane są do zakładania urządzeń, celem zwalczania gruźlicy, w ramach wytycznych, wydanych przez Rząd Generalnego Gubernatorstwa (Gł. Wydział Spraw Zdrowotnych). Wszelkie koszty utrzymania wspomnianych urządzeń ponoszą również gminy (związki gmin). **Z powyższych przepisów wynika, że koszty leczenia gruźlicy osób nieubezpieczonych zasadniczo przechodzą na związki prawno-publiczne.** Wykroczenia przeciwko przepisom omawianego rozporządzenia karane są grzywną lub, w razie nieściągalności, aresztem do 3 miesięcy. Skutków nowego rozporządzenia nie da się dziś w pełni ocenić. Jedno tylko można stwierdzić, że na terenie Gen. Gub. wspomniane rozporządzenie dało podstawy do totalnej walki ze straszną chorobą gruźlicy, dziesiątkującą nasze społeczeństwo.

Pouczenie o ubezpieczalniach społecznych.

Kraków, 26 sierpnia. **Ubezpieczenia Społeczne w Gen. Gub. wydały ostatnio pouczenie Nr. 1 o ubezpieczeniach społecznych dla pracowników fizycznych i umysłowych.** W pouczeniu tem w pierwszym rzędzie omówiono kwestję właściwości danej Ubezpieczalni (przyjmowanie zgłoszeń, **obliczanie i ściąganie składek** na rzecz ubezpieczenia: na wypadek choroby, emerytalnego dla pracowników umysłowych, inwalidzkiego dla robotników, od wypadków oraz składek na rzecz Funduszu Pracy dla niemieckich pracowników Gen. Gub.). M. i. ustalono, że właściwą pod względem terytorjalnym jest ta Ubezpieczalnia Społeczna, w okręgu której znajduje się miejsce zatrudnienia ubezpieczonego.

W sprawie obowiązku ubezpieczenia robotników czytamy następujące przepisy: Obowiązek ubezpieczenia istnieje bez względu na wysokość wynagrodzenia i powstaje z dniem faktycznego rozpoczęcia pracy, a ustaje z dniem rozwiązania stosunku pracy lub wygaśnięcia roszczenia o wynagrodzenie. Robotników, wyłączonych dotychczas z ubezpieczenia na wypadek choroby, z powodu przekroczenia granicy zarobku, podciąga się ponownie pod obowiązek ubezpieczenia na wypadek choroby, z dniem 1 lipca 1943 r. Robotników dzieli się na następujące grupy ubezpieczeniowe: grupa A: robotnicy, ubezpieczeni w pełnym zakresie, za których należy płacić składki z tytułu ubezpieczenia na wypadek choroby i inwalidzkiego oraz składki na rzecz Funduszu Pracy; grupa B: robotnicy, za których należy płacić składki z tytułu ubezpieczenia na wypadek choroby oraz na rzecz Funduszu Pracy, a mianowicie: a) uczniowie, zatrudnieni w rzemiośle na podstawie umowy o naukę, zarejestrowanej w Izbie Rzemieślniczej, b) osoby, których zasadniczem utrzymaniem nie jest praca najemna, jeżeli zatrudnione są przez zarząd Poczt i Telegrafów przy różnych robotach sezonowych na linjach telegraficznych i telefonicznych nie dłużej, jak jeden miesiąc, c) robotnicy korporacji samorządowych, będący członkami Funduszu Emerytalnego, istniejącego przy tejże korporacji, d) robotnicy, pobierający zasiłek z ubezpieczenia inwalidzkiego.

W trzeciej części pouczenia omówiono **obowiązek ubezpieczenia pracowników umysłowych.** M. in. nadmieniono: jeżeli stały zarobek miesięczny pracownika umysłowego przekroczy 728 zł., obowiązek ubezpieczenia na wypadek choroby ustaje z początkiem pierwszego dnia po upływie miesiąca kalendarzowego, w którym zarobek ubezpieczonego przekroczył tę granicę. W razie zmniejszenia się miesięcznego zarobku poniżej kwoty 728 zł., obowiązek ubezpieczenia na wypadek choroby powstaje z początkiem pierwszego dnia miesiąca kalendarzowego po upływie miesiąca, w którym nastąpiło obniżenie zarobku.

Pracowników umysłowych podzielono na następujące grupy: grupa B: pracownicy umysłowi ubezpieczeni w pełnym zakresie, za których należy płacić składki ubezpieczenia na wypadek choroby, ubezpieczenia emerytalnego oraz składki na rzecz Funduszu Pracy. Grupa B1: pracownicy umysłowi, za których należy płacić składki z tytułu ubezpieczenia na wypadek choroby oraz na rzecz Funduszu Pracy, a mianowicie: a) ponownie zatrudnieni byli etatowi i prowizoryczni urzędnicy państwowi oraz niżsi funkcjonarjusze państwowi (woźni itd.), b) pracownicy umysłowi korporacyj samorządowych i publiczno-prawnych instytucyj, będący członkami Funduszu Emerytalnego, istniejącego przy danej organizacji samorządowej lub instytucji publiczno-prawnej, c) pracownicy umysłowi, pobierający zasiłek z ubezpieczenia rentowego oraz pracownicy umysłowi, którzy nie ukończyli 16 lat życia. Grupa B2: pracownicy umysłowi, za których należy płacić składki z tytułu ubezpieczenia emerytalnego oraz na rzecz Funduszu Pracy, a mianowicie: a) pracownicy umysłowi, zatrudnieni w gospodarstwach rolnych, leśnych, ogrodowych, hodowlanych i rybnych, b) pracownicy umysłowi, których stały zarobek miesięczny przekracza 728 zł.

W ostatnim rozdziale omówiono ubezpieczenie od wypadków dla robotników i pracowników umysłowych. M. in. zaznaczono tutaj, że od obowiązku ubezpieczenia od wypadków są zwolnieni wszyscy robotnicy, zatrudnieni w gospodarstwach rolnych o obszarze poniżej 30 ha.

Kronika żałobna.

(fem) **Kraków,** 26 sierpnia. W ostatnich dniach zmarli w Krakowie: **Jakób Brożek,** lat 66, emerytowany kolejarz; **Franciszek Gębicki,** lat 53, robotnik; **Emilja Jansen,** lat 63, zakonnica; **Kazimierz Podolecki,** lat 57; **Krystyna Franczek,** lat 10; **Halina Niepołomska,** lat 12; **Józef Hyiko,** lat 44; **Juljan Tora,** urodzony w 1943; **Wiesław Szymonek,** urodzony w 1943; **Katarzyna Rzutnik,** lat 76, robotnica; **Władysław Świątek,** lat 48, rolnik; **Marja Dziedzic,** lat 75; **Antoni Bermaciński,** lat 53, robotnik; **Tadeusz Pasternak,** urodzony w 1943; **Anna Kozioł,** lat 7; **Marja Bosak,** lat 85, wdowa po mistrzu szewskim; **Anna Kozubowska,** lat 85, emerytka; **Marjan Godzik,** lat 17; **Dorota Fascek,** lat 63; **Marja Sicikowska,** lat 66; **Jerzy Opik,** urodzony w 1942; **Ewa Armata,**

WYNIKI CIĄGNIENIA LOTERJI LICZBOWEJ. Wyniki ciągnienia loterji liczbowej z dnia 25 sierpnia br. w Warszawie przedstawiają się następująco: 42, 10, 35, 22, 43.

Obwieszczenia urzędowe

ZARZĄDZENIE

w sprawie zniesienia środków ochrony przed wścieklizną w mieście Krakau. — Z dnia 23 sierpnia 1943 r.

Na podstawie art. 70 rozporządzenia o zwalczaniu zaraźliwych chorób zwierzęcych z dnia 22 sierpnia 1927 r. (Dziennik Ustaw Rzeczypospolitej Polskiej Nr. 77 poz. 673) znoszę z mocą obowiązującą od dnia 25 sierpnia 1943 r. środki ochronne wprowadzone mojem zarządzeniem w sprawie środków ochrony przed wścieklizną w mieście Krakau z dnia 31 maja 1943 r. (Dz. Urz. GG. str. 1193).

Krakau, dnia 23 sierpnia 1943 r.

Stadthauptmann der Stadt Krakau
Dr. Krämer p. o. Stadthauptmanna.

Matrymonialne

Poznam Pana starszego, inteligentnego, bez nałogów, prawego charakteru, na posadzie, samotna lat 49, rosła, przystojna, blond, niezależną, zawód krawcowa, separowani niewykluczeni. Cel matrym. Tylko poważne zgł. Goniec Krak., Kraków, „Nr. 8600k".

Separowana, bezdzietna po 30-ce, spokojnego, dobrego charakteru, skromnych i realnych wymagań, szuka trwałego szczęścia, opartego na wzajemnem zrozumieniu i szacunku, własne mieszkanie. Panowie do lat 45, poważnych zamiarów, zechcą złożyć oferty do Gońca Krak., Kraków, „Nr. 8228".

Emeryt, b. urzędnik lat 42, separowany, poszukuje towarzyszki życia. Cel matrym. Oferty Biuro Majewski, Kraków, WW. Świętych 8, pod „W. J." 8231

Mistrz elektryk, lat 35, na posadzie, wysoki, przystojny, zawiedziony w małżeństwie pozna niebrzydką, uczciwą, skromną przyjaciółkę. Cel matrym. Biuro Ogł. Kraków, Sienna 12, „Znajdzie".

Panna lat 30, miła, ładna, dobrze zbudowana, średnie wykształcenie, pozna w celu matrym. Pana dobrze sytuowanego. Kraków, Biuro Ogł., Sienna 12, pod „Linka".

Wdowa po urzędniku kolejowym, lat 42, bezdzietna, dobrze sytuowana, gotówka, poślubi pana na stanowisku, pierwszeństwo urzędnicy kolejowi, także wdowcy z dziećmi, separowani wykluczeni. Biuro Ogł. Kraków, Sienna 12, pod „Szczęśliwa". 8739

Bardzo przystojna, inteligentna, lat 26, nawiąże matrym. korespondencję z dżentelmenem o wysokiej kulturze, od 28— 40 lat, z wyższem wykszt. Tylko nieanonimowe zgłoszenia kierować: Biuro Ogłoszeń, Kraków, Sienna 12, pod „Poważnie". 8832

Kawaler, starszy, własny domek, poślubi niebrzydką, pobożną, wiek i majątek obojętny. Wspólna praca. Zgł: Goniec Krak., Kraków, „Nr. 8638K".

Dla brata prawnika, lat 31, przystojnego, wysokiego, zamożnego, szukam żony tych samych zalet ze sfer ziemiańskich, lub przemysłowych w celu matrym. Tylko poważne nieanonimowe zgłoszenia: Goniec Krak., Kraków, „Nr. 8077".

Rozwiedziony nauczyciel, lat 39, bez nałogów, pozna odpowiednią panią. Cel matrym. Biuro Ogł., Kraków, Sienna 12, „Nauczyciel".

Kawaler lat 39, z akademickiem wykształceniem rolniczem, z rodziny ziemiańskiej; posiada majątek w Poznańskiem, obecnie na posadzie w majątku w Warszawskiem. Pozna tą drogą sympatyczną panienkę, blondynkę do lat 24, możliwie z ziemiańskiej rodziny — w celu matrym. Jedynie b. poważne zgłoszenia z fotografją (która będzie bezwzględnie zwrócona) kierować: Goniec Krak., Kraków, „Nr. 8939K".

Mam lat 40, wyższe wykształcenie. Jestem wdowcem z 5-letnim synkiem. Wzrost wysoki. Bez nałogów. Miłuję gospodarstwo wiejskie. Posada. — Szukam kandydatki na wzorową żonę, religijnej (rozwódki wykluczone), wykształconej, pogodnej, muzykalnej, dobrej, chętnie naturalnej blondynki, gospodarnej. Pośrednictwo rodziny mile widziane. Wyczerpujące propozycje, możliwie z fotografją (zwrócę): Goniec Krak., Kraków, „Nr. 8940K".

Cztery młode, wesołe panienki, dwie szatynki, dwie blondynki, Ryśka, Kryśka, Nina i Duśka, zamożne, pragną poznać inteligentnych panów w celu matrym. Tarnów, Goniec Krak., „Nr. 1697".

Poślubi zamożną panią, ziemiankę, art.-mal.-agronom, kawaler, lat trzydziestu trzech, zdrowy i pełen energji, obecnie w krytycznym położeniu. Poważne oferty: Goniec Krak., Kraków, „Nr. 8708".

Który z panów zechce matrym. korespondować z 19-letnią blondynką, sierotą, znudzoną samotnością. Panowie o cywilnej odwadze złożą oferty możliwie z fotogr. Biuro Ogłoszeń Kraków, Sienna 12 „Przystojna". 8830

Wdowiec, 42 lat, dobrego charakteru, odda serce za serce, bez nałogów, energiczny, fachowiec z branży drzewnej, lubi spokojne życie, wysłużony na wyższym stanow., pracuje, dobrze sytuowany, mała posiadłość miejska, poślubi pannę, wdowę od 30—45, ładną, miłą, spokojną, gospodarną, dobrej rodziny, może być jedno dziecko, separowane niewykluczone, posag skromny wymagany. Poważne zgł., fotograf. mile widziana. Biuro Ogłoszeń, Kraków, Sienna 12 dla „Przedstawiciela".

Lekarz, młody, przystojny, dobra praktyka, poślubi odpowiednią panią. Zgłosz.: Goniec Krak., Kraków, „Nr. 5681".

Nauka i wychowanie

Kto nauczy hiszpańskiego? Kraków, Długa 30/1. 9026K

Angielskiego uczę korespondencyjnie, szybką, wypróbowaną metodą. Informacje: Kraków, skrytka pocztowa 610. 9344

Zapisy do klas pierwszych i drugich dwuletniej Szkoły Handlowej przyjmuje Dyrekcja Korespondencyjnych Kursów Nauk Handlowych, Lublin, ul. Narutowicza 37 — skrytka pocztowa 109. Nauka w drodze korespondencyjnej. Szczegółowe informacje — po nadesłaniu zł 3.—. 8653z

Wpisy na Koncesjonowane Kursy Kroju i Szycia, przyjmuje się. Kraków, Konarskiego 32. 9128

Korespondencyjny Kurs Przygotowawczy do Państwowej Wyższej Szkoły Technicznej w Warszawie. Czynny od 1 listopada 1942 r. Informacje: Warszawa, Smolna 34/4. 6142k

Profesor germanista, Kraków, ul. Zielona 25/21. Pierwszorzędna wymowa i stenografja niemiecka.

Wpisy na urzędowo zatwierdzone Kursy Handlowe, Księgowości i Biurowości dla początkujących i zaawansowanych, przyjmuje Dyrekcja Kraków-Podgórze, Smolki 9. Osobne oddziały dla dorosłych. Początek nauki 1 września. 8826

Lekcje fortepianu metodą uproszczoną! Wszystkie stopnie! Kraków, Krupnicza 14/5. 8841

Niemieckiego wyuczam za 3 miesiące. Kraków, Długa 30/1. 9008k

Rożne

500 zł nagrody. Dnia 6 sierpnia zbiegł z Bieżanowa w kierunku Krakowa brązowy jamnik. Wabi się „Purzel". Nosił skórzany pasek i markę z napisem Tost-Gleiwitz Nr. 610. Ulrich, Krakau, ulica Arjańska 13/4. 9581

Psychografolog Martini przepowiada przyszłość, radzi we wszelkich kwestjach. Podać datę urodzenia i pytania. Odpowiedź za zaliczeniem pocztowem. Kraków, skrytka pocztowa 159. 9292

Wytwórcy pióropuszów do odkurzania, proszeni są o podanie adresów. Biuro Majewski, Kraków, pl. WW. Świętych 8. 8165K

Posiadam kompletne urządzenie fabryki wody sodowej i lemoniac. Poszukuję propozycji handlowo-przemysłowej. Zgłoszenia Biuro Ogłoszeń Krajna, Kraków, Adolf Hitlerplatz 46, pod „Przemysł". **50.000** zł. oczekuje uczciwej propozycji. Zgł. Biuro Ogłoszeń Krajna, Kraków, Adolf Hitlerplatz 46, pod „Propozycja". 9010k

Prośby, podania w spr. karnych. Biuro, Kraków, ul. Grodzka 60, m. 8 II. 9011k

Kostjumy, płaszcze wykonuje Mieczysław Cholewka, Kraków, Sławkowska 30. 9548

Wszelkie zlecenia na portrety od zakładów i agentów przyjmie Pracownia Portretów „Studio", Warszawa, Plac Napoleona 4.

Wszelkie prace krawieckie wykonuje szybko i solidnie, Kraków, Krowoderska 19/6a. 9028K

Podania, tłumaczenia, perfekt niemiecki: Kraków, Szewska 24.

Piany kopjuje, wykreśla fotokopje dokumentów, rysunków: Zakład Rysownictwa Technicznego, Kraków, Szewska 24. 7995k

Biuro tłumaczeń i sądownie zaprzys. tłumacza przeniesiono z Adolf Hitler-Platz 32 na Bracką (Kasinogasse) 6 I p., tel. 121-22.

Wybitny znawca Wiedzy Okultystycznej rozwiązuje każdemu fakty życia, przepowiada przeszłość, teraźniejszość, przyszłość, sprawy handlowe, rodzinne, miłosne, losu zaginionych. Podać datę urodzenia i pytania. Adresować: „Impresario", Warszawa C 1. Skrzynka pocztowa 322. 8893k

Piany kopjuje szybko Elektryczna Kopjownia, Kraków, Starowiślna 12

Koszule męskie i bieliznę damską z powierzonych materjałów wykonuje Pracownia Alicja, Kraków, Długa 27. 7851

Gustaw, specjalista trwałej ondulacji, wyuczony w Wiedniu. Gwarancja, płyny zagraniczne. „Jasia", Kraków-Podgórze, ul. Limanowskiego 16. 8289

Młodzież kształcąca się w Warszawie znajdzie pomieszczenie z utrzymaniem i bardzo troskliwą opiekę. Zgł.: Warszawa, Pańska 37, m. 4, godz. 8—10 i 15—17. 9100

Stwierdzonym jest naukowo, iż natura obdarza zdolnościami intuicyjno-medjalnymi przeważnie tylko kobiety jako jednostki bardziej wrażliwe od mężczyzn. Taką potęgę wyczucia posiada znana z przed wojny psycho-grafologini Marja Kwarcińska. Opracowuje horoskopy na przyszłość, mówi o osobach zaginionych. Przesłać datę urodzenia, charakter pisma, oraz zapytania. Ciężkowice k/Tarnowa, Dystrykt Kraków.

Grafologini poradzi najlepiej każdemu. Przyjdź, jeśli masz jakieś kłopoty: Kraków, Dietla 73/11, wejście z ulicy św. Sebastjana 27.

Oddam zaraz noworodka za swoję, ładna dziewczynka. Zgłoszenia: Kraków, ul. Kopernika 17, Szpital św. Łazarza. 9353

Przewozy wszelkie, drobnica, terminowe za- i wyładowywanie wagonów solidnie, punktualnie: H. Horoszkiewicz, Biuro Transportowe, Kraków, Sławkowska 6, — telefon 201-21. 6888k

Rozwody, separacje, alimenty — informuje doświadczony prawnik. Zamiejscowym listownie. Warszawa, ul. Rysia 1, m. 2, róg Marszałkowskiej, godz. 1—3. 8791k

Trwałą ondulację, najlepiej, najtaniej, gwarantowanymi płynami wykonuje Mandecki Tadeusz, Kraków, Julj. Lea 34. 8930k

Peleryny, płaszcze gumowe, podklejam, naprawiam. Kraków, św. Sebastjana 4/2. 8984

Grafologini poradzi we wszystkich sprawach życiowych: — Kraków, Dajwór 25/15, II. p. 9236

Zguby — kradzieże

Zgubiono dnia 5. 5. 1943 kartę rozpoznawczą na nazwisko Marja Janiw, zam. Kraków, ul. Zielona 22, wystawioną przez Urząd Obw. ul. Słoneczna w Krakowie. 8560

Skradziono legitymację Baudienstu Abteilung 1/100, wystawioną na nazwisko Kruczkowski Włodzimierz wraz z portfelem na linji tramw. Nr. 5. Uprasza się o zwrot dokumentów pod adresem: Kraków, Meiselsa 20/8, II. p. 9430

Zgubiono torebkę z dokumentami dnia 22. VIII. 1943 w tramwaju. Kennkartę Nr. W/537 na nazwisko Włoch Józefa, wystawioną w Landskron, świadectwo przemysłowe Kółka Rolniczego w Izdebniku. Włoch Józefa, Izdebnik 42.

Skradziono Kennkartę, Meldekartę i zaświadczenie książki pracy, wydane w Kressendorf na nazwisko Pijocha Jan, zam. Kressendorf Nr. 376. 9549

Zgubiono zaświadczenie książki pracy Nr. 901 K/00803, wydane w Kressendorf na nazwisko Katarzyna Kot, zam. w Kressendorf. 9550

Zgubiono kartę spirytusową Nr. 907, wystawioną przez Krakowską Izbę Lekarską na nazwisko: Dr. Wojcieszyn. Znalazcę proszę o oddanie. 8334

Zgubiono Kennkartę Nr. 146/3860, na nazwisko Głuc Antoni, wydaną przez gminę w Zembrzycach.

Skradziono Kennkartę Nr. 1378, na nazwisko Gracz Jan, wystawioną przez gminę Tuszów Narodowy. 8942k

Zgubiono Kennkartę Nr. 1273, na nazwisko Bożym Irena, wydaną w Stalowej Woli, pow. Jarosław.

Zgubiono Kennkartę Nr. 316, wystawioną przez Starostwo Nowy Targ, na nazwisko Andrzej Knapczyk, ur. 29. 11. 1909 r., zam. w Ratułowie Nr. 2, poczta Czarny Dunajec, obok Nowego Targu.

Zagubiono świadectwo szkolne z Kl. VI. szkoły powsz. III stopnia, Jagiełło, pow. Jarosław, Krupa Józef. 8945k

Zgubiono Kennkartę Nr. 4006, wystawioną przez gminę Glinik Marjampolski na nazwisko Szczepanik Adam Tadeusz. 8994k

Zagubiono kartę rozpoznawczą Nr. 350, wystawioną przez Starostwo w Opatowie, na nazwisko Modrak Roman. 9012k

Zgubiono Kennkartę Nr. 1168, na nazwisko Czerwiec Bolesław, Stobierna, Kreis Dębica. 9013k

Zgubiono Kennkartę Nr. 1486, na nazwisko Kołodziej Michalina, Paszczyna, Kreis Dębica. 9014k

Sarnowski Marjan zgubił Kennkartę Nr. 9372, wydaną przez Stadtverwaltung, Przemyśl.

Zgubiono Kennkartę Nr. 6668. Jurek Katarzyna, Tarnów. 9016k

Skradziono Kennkartę Nr. 2423, wystawioną przez Sammelgemeinde Sanok, na nazwisko Józef Gdula, Nowy Zagórz, Kreis Sanok.

Skradziono Kennkartę, wystawioną przez urząd gminny Mielec, na nazwisko Marja Zwoźna, Wojsław. 9018k

Zgubiono Bescheinigung, wystawiony przez Generaldirektion der Monopole (Glücksspielmonopol-Zahlenlotto) na nazwisko Flakowicz Danuta. 8326

Skradziono Kennkartę, wydaną Kraków, nazwisko Kulig Maria.

Zgubiono Kennkarte Nr. 15130, Janina Szymańska, Reichshof, ul. Hetmańska 17, m. 71. 9029K

Zgubiono Kennkartę Nr. IV/1930I, Czado Katarzyna, Rzeszów, Zbyszewskiego 6. 9030K

Zgubiono Kartę Pracy i legitymację służbową, Michno Stanisław, Czarna, Łańcut. 9031K

Zgubiono Kennkartę Nr. 3904 i Poświadczenie Karty Pracy Nr. 903/14203 na nazwisko Hubczenko Danuta, Rzeszów, Killińskiego 3.

Zagubiono Kartę Pracy Nr. 904B/01487 z 25. III. 1942, wystawioną przez Arbeitsamt Tarnów na nazwisko Habryły Stanisława, ur. 6. XII. 1924 w Podhajcach, woźnego Urzędu Skarbowego w Brzesku. 9033K

Skradziono mi dokumenty: Kennkartę, świadectwa lekarskie, książeczkę Ubezp. Społ. i fotografje moje córki, 866,— zł. Dokumenty na nazwisko Zając Władysław, Tarnów, Wekslarska 4/3. 9034K

Skradziono dnia 15. VI. 1943 dokumenty na nazwisko Słupek Irena, Kartę Pracy Nr. 904/06187, Kartę rozpoznawczą Nr. 10051, książkę Ubezp. Społ. Nr. 28050812, zam. Tarnów, ul. Brodzińskiego 26.

Zgubiono Kennkartę Nr. 4404 na nazwisko Wolicka Anna, Gumniska Foks, Kreis Dębica. 9036K

Kopiczek Stanisław zgubił Kennkartę, Arbeitskartę i przepustkę nocną. Wszystko wystawione w Przemyślu. 9037K

Zgubiono Kennkartę, Ausweis, nocną przepustkę i inne dokumenty na nazwisko Zdziebło Andrzej, Kawęczyn, Kreis Dębica. 9038K

Zgubiono Książkę Pracy, wydaną przez Arbeitsamt Zakopane na nazwisko Karczewski Władysław.

Skradziono Kennkartę na nazwisko Genowefa Marek, Kraków, ul. Kordeckiego 6/4. 5616

Zgubiono Kennkartę, wystawioną przez Zarząd Gminy Koniusza, Kreis Miechów na nazwisko Michał Zaręba, zam. w Piotrkowicach Wielkich, Gmina Koniusza.

Zgubiono legitymację z Baudienstu, dowód osobisty, metrykę, świadectwo lekarskie i papiery zwolnienia z Niemiec. Nocoń Stanisław, ur. dn. 17. IX. 1923, wieś Chrząstowice, Gmina Jangrot, powiat Miechów. 5629

Dnia 21. VI. 1943 zaginęła Kennkarta Nr. 5864 na nazwisko Franciszek Pawlus, wystawiona przez Gminę Brzeźnica. 5636

Skradziono pelerynę gumową i torebkę z Kennkartą w Wieliczce, wystawioną przez Zarząd Gminy Gdów na nazwisko Genowefa Mentel. 5640

Zgubiono 25. VI. 1943 Kennkartę na nazwisko Holiszka Wiktorja. Łaskawy znalazca raczy zwrócić, Kraków, ul Wilga 16. 5648

Zagubiono Kennkartę, wydaną w Krakowie na nazwisko Józef Zbroja, Kraków, droga nad Sudołem 4.

TAPCZANY
poleca Pracownia Tapicerska Kraków, św. Sebastjana 33.

Lando powóz-kareta
bardzo mało używana, nadająca się do dworu, wzgl. jako powóz ślubny — okazyjnie sprzedam. Zgł.: Muszyński, Kraków, Romanowicza 5-7, tel. 161-92. 9266

POKÓJ KOMBINOWANY
pianino, kupię.
Zgł.: Kraków, Starowiślna 12/5, telefon 232-19. 9318

RUBBER-INDIAN
Warszawa, ul. Krasińskiego 1 (Żoliborz) tel. 12-78-50 poleca ze składu fabrycznego: **lepy na muchy** „Muchomor", krem do obuwia „Derby" w kolorach: czarnym, brązowym, białym, czerwonym i granatowym. **Chemiczne dodatki** szewskie: czernidła, glazury, atramenty, kleje do podeszew gumowych, oraz kleje dla kamaszników i t. d. Kleje do dętek rowerowych „Viktoria" oraz wszelkie chemiczne dodatki do rowerów. 8659k

Pianino
czarne Stingl tanio **sprzedam.** — Kraków, Librowszczyzna 4, m. 5.

Aparat do powiększeń
Leica-film.
okazyjnie **do sprzedania** „Centrokomis", Kraków, Grodzka 9.

Teczkę
z przyborami rybackiemi zostawioną w tramwaju Nr. 6 w sobotę, proszę oddać za wynagrodzeniem. **Grelak, Kraków, Długa 28, m. 4.**

WPISY
a) **Kurs Administracyjno-Handlowy** (dla absolwentów 2-letnich Szkół Handlowych.
b) **5-cio mies. Kursy Handlowe** dla początkujących i zaawansowanych (dla młodzieży i dorosłych).
c) **2-mies. Kurs maszynopisma,** stenografji i korespondencji niemieckiej.
d) **2-mies. Kurs Księgowości przebitkowej.**
Rok Szkolny rozpoczyna się 6 września.
Wpisy przyjmuje Sekretarjat **Szkoły Handlowej E. Liberdy Krakau, Senacka 6, tel. 203-54.**

Technik dentystyczny
starszy, solidny, doświadczony, pracujący w stali, paladonie, kauczuku, **przyjmie posadę,** chętnie prowincja. — Zgłoszenia: **Goniec Krak., Kraków, „Nr. 9367".**

WILLA
dwa mieszkania 3 pokojowe, pełnokomfortowe, duży **sad,** 10 minut od tramwaju, ul. **Warszawska, połowę** sprzedam **Kraków, Florjańska 18, II. p., of.**

Pola 2 morgi
dwa fronty, czarna ziemia **Prądnik Czerwony,** tanio sprzedam **Kraków, Florjańska 18, II. p., of.**

SINGERA maszynę
krytą, sprzeda tanio.
Kraków, ul. Starowiślna 12, m. 5.

Skradziono
świadectwa przemysłowe, Kartę rejestracyjną, kwity Izby Skarbowej, umowy sklepu i mieszkania na nazwisko **Petronela SZCZĘSNA, Kraków.**

Wolne posady

Rządca fachowy z językiem niemieckim, po kawalersku, na średni folwark w Małopolsce środkowej, poszukiwany od zaraz. Zgłosz.: Goniec Krak., Kraków, „Nr. 8682k".
Pomocnica domowa, czysta, uczciwa, z gotowaniem, dobre warunki, potrzebna. Kraków, Pl. Marjacki 9, I. p., lewo. 9041K
Buchalter-bilansista (buchalterka) stenotypistki, perfekt w stenografji i maszynopiśmie i pracownicy biurowi ze znajomością języka niemieckiego, od zaraz poszukiwani. Zgłoszenia pisemne z fotografią i odpisami świadectw do: „Deuma" Deutsches Margarinewerk, Wilhelm Duwe G. m. b. H, Krakau, Postfach 495. 9042K
Techników do prac odwadniających w powiatach, poszukuje placówka urzędowa. Zgłoszenia z odpisami świadectw Goniec Krak., Kraków, „Nr. 9046K".
Poszukujemy od zaraz, dobrych, uczciwych robotników i robotnic. Zgłoszenia osobiste z dokumentami 27 sierpnia od godz. 9—12 i 15—17. „Deuma" Deutsches Margarinewerk Wilhelm Duwe GmbH., Krakau, Postfach 495. 9043K
Służący, były ordynans, potrzebny. Kraków, ul. Zbrojów 3/3.
Dobrych agronomów, poszukuje się na doradców rolnych w powiatach, po uprzednim fachowym wpracowaniu się. Zgłoszenia z odpisami świadectw Goniec Krak., Kraków, „Nr. 9045K".
Robotnik i kobieta do pracy w kantynie, potrzebni od zaraz. Zgłoszenia osobiste do Administracji „Gońca Krak.", Wielopole 1 do Informacji. 9048K
Krawcowe samodzielne do sukien, potrzebne. Salon mód, Kraków, Dietla 101/5. 8561
Służącej, uczciwej i czystej, poszukuję, zaraz zostanie przyjęta. Zgłoszenia: Kraków, Felicjanek 3. Pracownia Obuwia. 9475
Dziewczynę, do kuchni, przyjmę. Mleczarnia Zdrowie, Kraków, ul. św. Tomasza 17. 9524
Poszukuje korespondentki, znającej biegle język niemiecki, polski, ewentualnie stenografję. Zgłoszenia z życiorysem kierować do Gońca Krak., Kraków, „Nr. 9541".
Poszukujemy natychmiast kilku uczni do praktyki kelnerskiej. Początkowe znajomości języka niemieckiego wymagane. Zgł.: Goniec Krak., Kraków, „Nr. 9557".
Agentów handlowych, zdolnych, poszukuje Biuro Handlowe Inicjatywa, Kraków, Kapucyńska 7.
Do mojego działu przymiarek poszukuję natychmiast doskonałego przykrawacza odzieży męskiej i żeńskiej. Znajomość języka niemieckiego pożądana. Zgłoszenia z odpowiednimi świadectwami do: F-ma Rudolf Hanisch, Krakau, Hauptstrasse 12. 9019K
Zdolny czeladnik krawiecki, czeladniczka, chłopiec do praktyki — potrzebni zaraz. Kraków, Smoleńsk 17. 8377
Majątek poszukuje karbowego, buchaltera, polowego, fornali kawalerów, oraz maszynistki. Zgł.: Kraków, Powiśle 12/12. 8727
Młody cukiernik na dobrych warunkach poszukiwany od zaraz. — Wiener-Cafeehaus, Reichshof.
Dojarz (szwajcar) do niedużej obory, możliwie ze swoją pomocą, poszukiwany od zaraz. Warunki wg. umowy. Zgłoszenia: maj. Kurdwanów, poczta Piaski Wielkie. 9188
Osoba dobrze gotująca do samodzielnego prowadzenia kuchni w małym, 10-cio osobowym pensjonacie koło Myślenic — potrzebna od zaraz. Zgłoszenia z podaniem żądanych warunków. Goniec Krakowski, Kraków, „Nr. 9287".
Kucharka i podkuchenna potrzebna zaraz. Zgłoszenia: Restauracja H. Bodzioch, koło przystanku kolejowego Prokocim. 9444
Dziewczyna, czysta, uczciwa, poszukiwana od zaraz. Może być ze wsi. Zgłoszenia: Kraków, Grabowskiego-Boczna 10/4.. 9466
Chłopiec do praktyki szewskiej, potrzebny zaraz. Zgłoszenia: Kraków, Felicjanek 3. Pracownia Obuwia. 9476
Energicznych przedstawicieli na prowizję poszukujemy w każdym powiecie celem sprzedaży namiastek pierwszej potrzeby. Oferty z refrencjami pod „Namiastki" do Biura Ogłoszeń, Teofil Pietraszek, Warszawa, Marszałkowska 115.
Służąca, możliwie z gotowaniem, czysta, potrzebna od zaraz. Kraków, Wrzesińska 6, m. 8. 8894k
Potrzebna Pani do prowadzenia domu jednej osoby, możliwie z jęz. niemieckim. Zgł. pod „441" Biuro Ogłoszeń Krajna, Kraków, Adolf Hitlerplatz 46. 8981k
Zdolnego modelarza portrecistę, oraz retuszerkę, poszukuje „Pracownia Portretów", Warszawa, Pl. Napoleona 4. 9021K
Poszukuję natychmiast osoby starszej do pomocy przy pielęgnowaniu ciężko chorego. Marie Josse, Limanowa. 9022K
Doświadczony, nieżonaty, szwajcar, poszukiwany od zaraz przez niemiecki państwowy majątek, mieszkanie i wikt, deputat lub wynagrodzenie pieniężne, wymagany czynny udział przy dojeniu, opieka nad oborą, stajnią i chlewami (obora posiada do czasu 60 szt. bydła dużego i 20 szt. przychówku), wymagana przedewszystkiem punktualność i uczciwość, majątek urządzony nowocześnie, znajduje się w woj. krakowskim, oferty kierować pod Goniec Krak., Kraków, „Nr. 9023K".
Służąca, starsza, zawodowa, samodzielna, czysta, uczciwa, z gotowaniem do 3 dzieci, zaraz przyjęta będzie za b. dobrem wynagrodzeniem. Zgłosz.: Kraków, ul. św. Agnieszki 2, dozorca wskaże.
Przyjmę ucznia i uczennicę do praktyki fryzjerskiej. Kraków, ul. Pędzichów 22, Jaworski. 7030
Chłopca do praktyki przyjmie pracownia tapicerska Dembiński, Kraków, św. Marka 19, narożnik Florjańskiej. 7050
Fryzjerki-manicurzystki poszukuje od zaraz J. Wojtaszek, Kraków, Grzegórzecka 34. 7052
Chłopca do praktyki fryzjerskiej, poszukuje Wojtaszek, Kraków, ul. Grzegórzecka 34. 7053
Przyjmiemy kilka pakowaczek od zaraz. Zgłoszenia: Hurtownia — Kraków, Wielopole 3/1a. 7062
Krawczynie uzdolnione i uczennice, przyjmie zaraz Pracownia „Ninon", Kraków, Pędzichów 4/7.
Osoba samotna, inteligentna, dobrej prezencji, do lat 36, potrzebna do zajęcia się gospodarką domową z wyręczeniem w sprawach biurowych u samotnej osoby. — Szczegółowy rysopis pożądany. Goniec Krak., Kraków, „Nr. 7252".

Posad poszukują

Technik budowlany z 6-letnią praktyką, dozór na budowach, rysunki, projekty, obliczenia, zestawienia, pomiary, zdjęcie, szuka posady, zaraz. Zgł.: Biuro Ogłoszeń Krajna, Kraków, Adolf Hitler-Platz 46. Pod „416". 8919k
Kosmetyczka wolna od września, poszukuje pracy. Zgłoszenia Biuro Ogłoszeń Krajna, Kraków, Adolf-Hitler-Platz 46 pod „484".
Kto uczciwy, a zamożny dopomoże dając pracę przystojnej, miłej pannie lat 30. Mam średnie wykształcenie, znam częściowo niemiecki. Jestem na prowincji, chwilowo w ciężkich warunkach. Goniec Krak., Kraków, „Nr. 8933K".
Inteligentna osoba zajmie się gospodarstwem domowym u samotnej osoby. Zgł.: Nowy Sącz, Goniec Krak., Kraków, „Nr. 210".
Ogrodnik, żonaty, wszechstronnie obeznany w swym zawodzie uczciwy, energiczny, poszukuje posady w majątku większym z dniem 1 października. Zgł. łaskawie proszę kierować: Rymanów, ul. Kościelna L. 6. Ogrodnik. 8934k

Kupno nieruchomości

Kupię 5 pokojowy domek w bliższej lub dalszej okolicy Krakowa, ale nie w letnisku czy zdrojowisku. Zgłoszenia: Biuro Ogłoszeń Krajna, Kraków, Adolf Hitlerplatz 46, pod „Nr. 5". 9868k
Kupię mały domek, parcelę lub część kamienicy, natychmiast. — „Lokata", Kraków, Łobzowska 4.

Sprzedaż nieruchomości

Azory: Dom mur. nowy, dwurodz. Okazyjnie sprzeda: Kraków, Zwierzyniecka 8/1. 9489
Zakopane: Kilka will murow. i drewn., wyjątkowo ładnie położonych z ogrodami, sprzeda: Kraków, Zwierzyniecka 8/1. 9495
Krynica: Pensjonat 20 pok., komf. umeblowany, okazyjne kupno. Sprzeda: Kraków, Zwierzyniecka 8, m. 1. 9488
Krynica: parcelę 2950 m², śródmieście za bezcen, a położenie b. ładne, sprzeda: Kraków, Zwierzyniecka 8/1. 9487
Parcele: 300 sążni², 25 m frontu, Kobierzyńska. 171 sążni², 15 m frontu, Zabłocie. 800 sążni², 60 m frontu, 15 minut od stacji Mydlniki — natychmiast sprzedam, ceny okazyjne. Kraków, Sołtyka 7, m. 9. 9470
Maków. Willa 10-cio pokojowa, morgowy sad, do sprzedania. Kraków, Florjańska 18, II. p., ofic.
Brzuchowice. Parcelę pod budowę 5-ciu will obok Sanatorium, tanio sprzeda właściciel Franaszek, Kraków, Prądzyńskiego 14.
Dom murowany, 6 ubikacyj, ogródek w Prokocimiu, dom murowany ze sklepem, 6 ubikacyj w Łagiewnikach, dom murowany o 5 ubikacjach, kanał, woda, światło, jak wiele innych, sprzeda Kraków, ul. Florjańska 16/4, I. p.
Kamienica, 27 ubikacyj, ul. Długa, okazyjnie tanio do sprzedania: Biuro Kraków, Basztowa 10/1, tel. 159-35. 9379
Domu murowanego, 23 ubikacje, Aleje 29 Listopada, połowę sprzeda: Kraków, Basztowa 10/1. 9380
Dom murowany, 7 ubikacyj, surowy stan, okazja: Kraków, ul. Basztowa 10/1. 9378
Willę 7-ubikacyjną, nową, solidnej budowy, ćwierć morgi ogrodu, piękne położenie, 5 minut do stacji kol. — letnisko obok Rabki — sprzeda: Biuro Augustyńskiego „Universal" Rabka. 8723k
Rabka — willę murowaną 14-ubikacjową. — Pensjonat murowany 20-pokojowy, umeblowanie, piękne położenie — sprzeda: Biuro Augustyńskiego „Universal" Rabka.
Dom drewniany 5-ubikacjowy, stan dobry, piece kaflowe, ogródek, w Nowym Sączu — sprzeda: Biuro Augustyńskiego „Universal" Rabka. 8725k
Rabka — kilka parcel budowlanych w różnych dzielnicach Rabki Zdroju i okolicy — sprzeda: Biuro Augustyńskiego „Universal" Rabka. 8726k
Majątki rolne w Lubelskiem i Częstochowskiem sprzeda Biuro Handlowe Inicjatywa, Kraków, Kapucyńska 7. 8969k
Domy, wille, pensjonaty, gospodarstwa rolne w wielkim wyborze sprzeda Biuro Handlowe Inicjatywa, Kraków, Kapucyńska 7.
Zakopane. Kilka will, parcel, sprzeda tanio: Kraków, Basztowa 10/1. 9166
Ojców. Willa, 6 pokojowa, z parcelą morgową, wolna cała, tanio do sprzedania: Biuro, Kraków, ul. Basztowa 10/1. 9299
Zakopane, willa blisko stacji, pierwszorzędny punkt, jednopiętrowa, 17 ubikacyj, 12 pokoji gościnnych umeblowanych, łazienki, zimna, ciepła woda, ogród 2000 m, okazyjnie sprzeda Kraków, ul. Florjańska Nr. 16/4, II., tel. Nr. 210-43. 9384
Domek, murowany, pokój i kuchnia na parceli 540 sążni w Bronowicach. Parcela, 400 sążni w Mydlnikach, 800 sążni w Zabierzowie, 360 sążni przy asfalcie, 150 sążni z kanałem, 420 sążni przy autostradzie ,przemysłowa w Borku Fałęckim, 900 sążni, okazyjnie sprzeda, Kraków, ul. Florjańska 16/4. 9385
Kamienicę III piętrową, komfort, 29 ubikacyj, ul. Karmelicka, tanio sprzeda: Kraków, Basztowa 10 m. 1. 9397
Kamienicę jednopiętrową, 20 ubikacyj, przy autostradzie, z urządzoną restauracją — sprzedam: „Informator" — Kraków, Pijarska 19. 8650k
Duży wybór luksusowych kamienic przy Parku Krakowskim i w centrum przy Rynku, sprzeda „Lokata", Kraków, Łobzowska 4.
Domek jednorodzinny, Bronowice Małe, dwurodzinny, Grzegórzki, murowane, wodociąg, elektryka, tanio sprzeda „Lokata", Kraków, Łobzowska 4. 9503
Zakopane. Okazja!! Willa solidnie zbudowana, 12 pokoi, nowoczesne urządzenie, piękna dzielnica willowa, okazyjnie tanio: Kraków, Basztowa 10/1. 9507
Parcele w Swoszowicach, jedna 800 sążni, druga 400 s., b. tanio do sprzedania. Kraków, Dajwór 25/19 od godz. 9—15. 9515
Majątek 100 morgowy z pełnym inwentarzem żywym i martwym, cały obsiany, sprzeda Kraków, Starowiślna 27, m. 6, tel.128-74.
Parcelę willową 1 000 m² przy ul. 29 listopada, okazyjnie sprzeda, Kraków, Starowiślna 27, m. 6, tel. 128-74. 9005k
Dom jednorodzinny, nowy blisko tramwaju, sprzeda tanio, Kraków, Starowiślna 27, m. 6, tel. 128-74.

Kupno

Kupuje, ocenia znaczki pocztowe „Filatelia", Kraków, Długa 14.
Jadalnię, sypialnię, inne meble kupię. Kraków, Zwierzyniecka 9, m. 1. 9141
Maszynę do szycia bębenkową kupię. Kraków, Kościuszki 60 m. 6.
Srebro, stare, połamane, oraz fasonowe, kupuje firma Gajewski, Kraków, ul. Starowiślna 26, sklep zegarmistrzowski. 9465
Kupię piec pokojowy, przenośny z rurami, kaflowy lub inny. Warunek: bardzo dobry stan. Zgłoszenia: Kraków, św. Sebastjana 29/9, oficyny, parter. 9482
Dywany, kilimy, obrazy, antyki, meble, porcelana. Kupno — sprzedaż, ocena: Salon Obrazów i dzieł sztuki „Antyk", Kraków, Stradom 18, telefon 140-83. 8109k
Kilimy, dywany perskie, futra, kryształy kupuje Sklep, Starowiślna 80, Kraków, tel. 223-67. 8903k
Ubrania, marynarki, spodnie, płaszcze kupuje: Kraków, Starowiślna 80, sklep. 8906k
Kupuję używaną garderobę: Kraków, Bracka 10/7, oficyna. 7121
Patefony nawet zepsute, płyty połamane, też kupuje stale. Kraków, Dwernickiego 7/10. 9224
Grodzka 59 Komis ma nabywców na patefony, dywany, obrazy, bieliznę, ubrania, płaszcze, futra.
Do natychmiastowej sprzedaży potrzebujemy futer, lisów, ubrań, kryształów, porcelany, aparatów foto, sukienek, płaszczy: Komis, Kraków, Grodzka 59. 7544
Kupimy maszynę do pisania i liczenia. Zgłoszenia: Agentura Handlowa Gołębiowski-Rafalski, Kraków, św. Marka 27, tel. 226-45.
Kupuję różne meble, sypialnie, szafy, łóżka, obrazy, Kraków, Krakowska 35, Sklep mebli. 7792
Kupimy kilka ładnych kryształów, patefony, płyty nowe, używane, fotoaparaty, maszyny do pisania Płacimy wysokie ceny. — Komis. Adolf Hitler-Platz 12, Kraków.
Szerbel w dobrym stanie kupię, Kraków, Wolnica 15, w podworcu pracownia. 7810
Wysokie zaliczki wypłacamy na przyniesione do sprzedaży: futra, lisy, kołnierze, błamy, ubrania, bieliznę pościelową, firanki. — Komis, Adolf Hitler-Platz 12 — w podworcu — Kraków. 7844
Płacimy gotówką najwyższe ceny za: płaszcze zimowe, jesienne, męskie, damskie, swetry, pelery, ny damskie, Komis, Adolf-Hitler-Platz 12 — w podworcu, Kraków.
Poszukujemy wszelkiej garderoby, futer, lisów srebrnych, niebieskich błamów, dywanów, kilimów, chodników, maszyn „Singera", maszyn pisarskich, patefonów, płyt, srebra, platerów, porcelany, kryształów, fotoaparatów, waliz, teczek, bielizny, pościeli: „Centrokomis", Kraków,Grodzka 9. 7854
Koncesjonowany sklep używanej garderoby i bielizny kupuje i sprzedaje za gotówkę: Kraków, Pierackiego 4. 8407
Patefon walizkowy w dobrym stanie, zaraz kupię. Zgłosz.: Goniec Krak., Kraków, „Nr. 9306".
Znaczki poczt. kupuje „Filatelia", Kraków, Adolf-Hitler-Platz 9. — Pasaż. 7374
Obrazy, antyki, dywany — kupno, sprzedaż — ocena: „Phryne", Kraków, Sławkowska 6. 5318k
Dywany, obrazy. Kupno, sprzedaż, ocena: Kraków, Florjańska 8.
Kupię suknię ślubną i welon. Kraków, Mleczarnia Zdrowie, ul. św. Tomasza 17. 9523
Dachówki 500 sztuk „Tarnowianki" kupię. Zgł. do Biura Ogłoszeń Krajna, Kraków, Adolf Hitlerplatz 46, pod „Nr. 425". 9002k
Kilimy, dywany kupuje, sprzedaje, Kraków, Długa 23, sklep. 6176
Kołdry jedw., porządne, kupię. Kraków, św. Marka 19, narożnik Florjańskiej. Sklep tapicerski.
Klubowy garnitur skórzany, porządny kupię. Kraków, św. Marka 19, narożnik Florjańskiej. — Sklep tapicerski. 6399
Łóżeczko dziecięce kupię. Kraków, św. Marka 19, narożnik Florjańskiej. Sklep tapicerski. 6525
Maszynę do dodawania kupię. — Zgł.: Kraków, Bartosza 2, m. 6.
Zniszczoną pościel, bieliznę i garderobę kupuje introligator. Podać adres do Gońca Krak., Kraków. „Nr. 6611".
Drzewa lipowego około 20 m kubicznych, przekroju 9×9 cm kupię. Sławkowska 6. podwórze, ostatni sklep na prawo. Tel 213-54. 6653

Sprzedaż

„Maszynę" do szycia, tanio sprzedam. Kraków, Bożego Ciała 31/7.
„Singera" maszynę, krytą, ładną, sprzedam. Kraków, Zwierzyniecka 9, m. 1. 9142
Sprężyn tapicerskich, większą ilość, sprzedam. Kraków, Lelewela 14/2. 9217
Maszynę Singera, krytą, oraz krawiecką i złote pióro, okazyjnie sprzedam. Kraków, Szlak 31/5.
Sypialnie, jadalnie, kuchnie, nowoczesne, okazyjnie sprzeda, Józef Szulc, Kalwarja, Rynek.
Serwis porcelanowy na 6 osób obiadowy i kawowy, pełny skład, okazyjnie sprzedam. Wiadomość: Kraków, 29 Listopada 43/10, godzina 2—5. 8734
Skrzynki drewniane w bardzo dobrym stanie, sprzedam. Kraków, Florjańska 4, I. p. 9418
Futerko damskie, piękne, tanio sprzedam. Kraków, Dietla 93/4.
Młocarnia duża, 42 cale, kompletna, kosiarka, kierat, bardzo tanio do sprzedania. Kraków, Bolesława Chrobrego 18/2. 9439
Patefon 2-wu sprężynowy, zaraz sprzedam. Zgłoszenia: Kraków, Felicjanek 3. Pracownia Obuwia.
Wózek dziecięcy, luksusowy na łożyskach kulkowych, sprzedam. Kraków, Mostowa 1/3. 9479
Wózek-Autko i sportowy Konkon, sprzedam. Kraków, św. Sebastjana 16/28, prawa ofic., II. p., ganek.
Biel cynkową, farby ziemne wszelkich gatunków wagonowo i w półhurcie dostarcze natychmiast Dobrowolski & Morbitzer. Kraków ul. Jagiellońska 11. telefony: 100-10 i 155-63. 7791k
Motor 2½ PS, 220 V, wał transmisyjny 35 średn. 4 m wraz z łożyskami i 2 szlifierki, sprzedam okazyjnie. Kraków, Meiselsa 3/11.
Jadalnię nowoczesną, obraz Axentowicza, biurko, sprzedam Kraków, Florjańska 18, II. p., ofic.
Okazyjnie pierwszorzędna mereżkowa maszyna, do sprzedania. Kraków, św. Sebastjana 32/3. 9531
Ubranie pierwszorzędne, popielate, sprzedam. Kraków, Dietla 83/7.
Futro, źrebce czarne, łapki perskie, prima, okazyjnie sprzedam. Kraków, Rękawka 25/4, podwórze.
Łóżeczko dziecięce z niklem i mosiężne, okazyjnie sprzedam. Kraków, Zyblikiewicza 5/39. 9570
Futro karakułowe i męskie, okazyjnie sprzedam. Kraków, Starowiślna 64/10. 9586
Ubranie wizytowe, płaszcz ceratowy i basen dla chorego, sprzedam. Kraków, Krowoderska 19/6a.
Przyczepka na masywach, ładowność 10 tonn, do sprzedania. Oferty: Goniec Krak., Kraków, „Nr.. 8001".
Fortepian, krótki, czarny, krzyżowy z angielską mechaniką, stan i ton bardzo dobry, okazyjnie do sprzedania w godzinach od 12—8. Kraków, Felicjanek 12/1. 8363
Patefon elektryczny ze wzmacniaczem w pięknej szafce orzechowej, okazyjnie sprzedam. Kraków, ul. Lwowska 20/6. 9486
Obrazy, sprzedaż, kupno i ocena: L. Wiadrowski, Kraków, Florjańska 7, w podworcu. 8905k
Łóżko żelazne z siatką i 3 poduszki z trawy morskiej oraz umywalnię żelazną, miednicę i dzbanek na wodę sprzedam. Kraków, Paulińska 2/15. 6503
Sypialnię nowoczesną, piękną — sprzedam. Kraków, Adolf Hitler-Platz 39/4. — godz. 13—15, 19—20.
Mały inwentarz — czasopismo dla hodowców królików, drobiu, kóz i jedwabników. Prenumerata roczna 10.37 zł.. Zgłoszenia przyjmuje Kraków, skr. poczt. 573.. 8208
Zamówienie na książki rolnicze, przyjmuje Kraków, skr. poczt. 573.
Singera maszynę do szycia, krytą, sprzedam. Kraków, Krowoderska 39, m. 10. 8474
Szorek angielski jednokonny, piękny, sprzedam. Zgłosz.: Goniec Krak., Kraków, „Nr. 8486".
Cyprysy i tuje włoskie, krzewy pięcioletnie, 1½ metra wysokie, silne, zdrowe, piękne, zaaklimatyzowane, sprzedam częściowo lub większą partję. Goniec Krak., Kraków, „Nr. 8487".
Patefon elektryczny b. ładny okazyjnie sprzedam. Kraków, Brzozowa 13/9 od 19-tej. 8496
Łóżka 2 chrom-nikiel sprzedam. Kraków, Brzozowa 13/9 od 19-tej.
Singera maszynę do szycia, krytą, gabinetową, ostatni model, mało używaną, sprzedam tanio. Kraków, ul. Benedykta 14/3 przy Krzemionkach.
Tapczan nowoczesny, jedno- i dwu-osobowy, szafa trójdzielna, stół i 4 krzesła, do sprzedania. Kraków, Stradom 13/9. 8987
Maszyna Singera, bardzo dobry stan, zaraz do sprzedania. Kraków, Bożego Ciała 15/23, III. p.
Wózek-autko, elegancki, sprzedam. Kraków, Zwierzyniecka 14, Cukiernia. 92128
Worki poleca firma Iglicki, Kraków, Sławkowska 10. 9220
Okazja! Sprzedam śliczny damski wierzch — łapki breitschwanzowe. Kraków, św. Gertrudy 23/3 do godz. 10-tej rano i od godz. 3—4 po południu. 9257
Leica II do sprzedania. Wiadomość: Kraków, Starowiślna 81 m. 2.
Patefon walizkowy, pierwszorzędny z płytami, sprzedam. Kraków, Kalwaryjska 6/5. 9307
Singera maszynę bębenkową, krytą, bardzo piękną, sprzedam. Kraków, Krakowska 35. Szlifiernia Batko. 9317
Garnitur dwurzędowy, granat pasy, na średni wzrost, sprzedam. Kraków, Stolarska 13/26, II. p.
Prosimy uprzejmie P. P. Kierowników Spółdzielni, Hurtowni i Sklepów o nawiązanie kontaktu handlowego z naszą firmą. Wysyłamy natychmiast za zaliczką pocztową artykuły pierwszej potrzeby i gospodarstwa domowego po cenach ściśle hurtowych. D/H. „Stero", Warszawa, Em. Plater 36/6. Tel. 702-56. 8985k
Doskonałe źródło dochodu: Kilka partyj nowoczesnych automatów elektrycznych — rozrywkowych dla restauracji do sprzedania. — Zgł. pod „436" Biuro Ogłoszeń Krajna, Kraków, Adolf-Hitler-Platz 46. 8988k
Psy młode wilczury, owczarki niemieckie (Alzackie) wysoko rasowe, nadające się do wszelkich tresur, pochodzą z psów policyjnych, sprzeda Hodowla Kraków, Wadowicka 39. 9006k
Płyty z muzyką lekką i poważną sprzedam, godz. 18—21. Kraków, Barska 15, m. 7. 9007k
Teczki szkolne, trwałe z imitacji skóry (dermatoid) okazyjnie sprzedam. Zakład tapicerski, Kraków, Przemyska 1. 6812
Partję drobnej galanterji, towar bezugscheinfrei sprzedam. Kraków, Kordeckiego 3/8. 6836
Maszynę sprzedam tanio. Kraków, Bracka 15/7. 8703
Maszynę Singera, sprzedam tanio. Kraków, Szpitalna 20/11. 8704
Trencz, stan b. dobry, na niskiego mężczyznę, do sprzedania. Kraków, Smoleńsk 21/2. 9025K
Szczotek do szorowania z drzewa (ręczne i na kij), drążków do szczotek, wycieraczek drewnianych, składanych, trzepaczek, kosz na papiery, dostarcza w większej ilości krótkoterminowo Hurtownia szczotek. Krakau Kasinogasse (Bracka) 6. 8164k
Lepy na muchy — prima gatunek — wysyłam po 65.— zł za karton (100 sztuk) za zaliczeniem pocztowym po nadesłaniu 25% zadatku. Warszawa, Al. Jerozolimska 26/12 Tadeusz Sawicki. 8376k
Sypialnie, szafy kombinowane i różne meble do sprzedania, Kraków, Starowiślna 44, Bruzda.
Wody kwiatowe, kolońskie, krem do golenia, krem opaleniowy, przeciw piegom inne specjalne, pudry, proszek i pastę Dentolan dostarcza Wytwórnia Bion, Warszawa, Chmielna 63/5. — Cenniki bezpłatnie. Agenci poszukiwani.
Dywany, obrazy, sprzedaż, kupno, ocena: Kraków. Florjańska 8.

OBRAZY
Gierymskiego Maksymiliana, Grottgera, Wyczółkowskiego, Fałata, Malczewskiego, Axentowicza, Juliusza Kossaka, Stryjeńskiej
sprzeda
SALON OBRAZÓW
Kraków, ul. Łobzowska 6

Obrazy, dywany, kilimy, antyki, meble, porcelana. Sprzedaż — kupno, ocena: Salon Obrazów i dzieł sztuki „Antyki". Kraków, Stradom 18, tel. 140-83. 8108k
Walizy, teczki, torby, portfele, torby szkolne itp. hurt-detal „Export", Kraków, Miodowa 17.
Tapczany poleca Pracownia Tapicerska Kraków, św. Sebastjana 33.
Hurtownia materjałów piśmiennych i przyborów szkolnych. Wysyłka na prowincję za zaliczeniem. Ablewski Loeffler i S-ka, Warszawa, Plac Napoleona 5/4 tel. 236-69.
Aptekarskie opakowania, pudełka drewniane (łubiane) wyłącznie dostarcza na Gen. Guber. Dom Przemysł. handlowy, Kraków, Augustjańska 5. 8924k
Patefon, wzmacniacz elektryczny i płyty sprzedam. Rasiński, Mały Rynek 1, m. 11. 8509
Młyńskie maszyny, motory gazowe, wszelkie przybory itp. Plany, budowy, remonty: Zakład budowy młynów, Kraków, Mazowiecka 35, telefon 102 44. 1324
Piękne futro sealskinowe — okaz, srebrnego lisa, pelerynkę z rudego i niebieskiego lisa okazyjnie sprzeda Komis, Kraków, Grodzka 59.
Grodzka 59, Komis obniżył ceny na płaszcze, ubrania, sukienki, kryształy, dywany i bieliznę pościelową. 7541
Obniżono ceny na lisa srebrnego, futro męskie, aparaty foto, srebro stołowe, ubrania, patefony. Komis. Kraków Grodzka 59
Transportowiec rowerowy, nośność 200 kg, mocny, prawie nieużywany, tanio sprzedam: „Medilabor", Kraków, Jagiellońska 6. 7556
Maszyny i przybory biurowe. — Sprzedaż — Kupno, Agentura Handlowa Gołębiowski-Rafalski, Kraków, św. Marka 27. telef. 226-45.
Wielki wybór ubrań, płaszczy zimowych, jesiennych, damskich i męskich, sukienek letnich, kilimów kryształów, fotoaparatów, płyt, bielizny męskiej, damskiej, pościelowej. Ceny niewysokie — Komis — Kraków, Adolf-Hitler-Platz 12 w podworcu. 7843
Kilimy, dywany, chodniki, narzuty, linoleum, firanki, kapy, pościel, bielizna najtaniej w „Centrokomisie", Kraków, Grodzka 9.
Futra, lisy srebrne, niebieskie, rude, spody futrzane, kołnierze, wszelką garderobę damską, męską, dziecięcą, tanio sprzedaje „Centrokomis", Kraków Grodzka 9.
Srebrne, platerowe, nakrycia stołowe, porcelanę, kryształy, szkło, naczynia kuchenne, gospodarcze, maszyny „Singera", maszyny pisarskie, patefony, płyty, igły, fotoaparaty, walizki, teczki, obrazy, antyki okazyjnie sprzedaje; „Centrokomis", Kraków, Grodzka 9
Futro damskie cielaki z zarękawkiem i czapką, pierwszorzędne skóry, sprzeda, Kraków, ul. Przemyska 4/1. 8501
Fortepian zagraniczny, pełno-pancerny, krzyżowy okazyjnie sprzedam. Kraków, Karmelicka 17/9.
Sztućce na 12 osób platery. Fragetea 157 szt., do sprzedania. Kraków, Plac Matejki 4/3. 8670
Singer nowoczesną mereżkarkę i drugą kuśnierską, sprzedam, Kraków, Kościuszki 35/18. 8719
Tapczan duży, orzech kaukazki, okazyjnie sprzedam, Kraków, Kościuszki 35/18. 8720
Zegar stojący, piękny, oraz różne meble, używane, sprzedam, Kraków, Krakowska 26/2. 8729
Wózek dziecięcy, luksusowy, na łożyskach kulkowych, sprzedam. Zgłoszenia: Kraków, Mostowa 1/3.
Lakierki męskie, Nr. 44, sprzedam tanio. Kraków, Dietla 19/17, prawa oficyna, II. p. 8922
Patefony dwusprężynowe, walizkowe, płyty, igły, sprzedam. Kraków, Dwernickiego 7/10. 9223
Welony, oraz wszelkie artykuły ślubne. Kraków, Starowiślna 37. Upinanie welonów na miejscu.
Adapter szafirowy, „Telefunken" z oryginalnym transformatorkiem sprzedam. Kraków, Kazimierza Wielkiego 17/2 godz. 8—9 i 18—21.
„Columbia" patefon walizkowy, luksusowy, kryty skórą, okazyjnie sprzedam. Kraków, Kazimierza Wielkiego 17/2 godz. 8—9 i 18—21. 9279
Sprzedaż drzewa opałowego i materjałowego codziennie od godz. 8—19 w większych i mniejszych ilościach. Skład, Kraków-Podgórze, Traugutta 26. 9283
Maszynę krytą, Singera, piękną z pudełkiem tańszą, sprzedam. Kraków, Kielecka 30, przecznica Mogilskiej dzwonek dozorcy. 9370
Kołdry jedw., wełniane (para), porządne, sprzedam. Kraków, ul. Długa 28/9, II. p., ofic. 9387
Jadalnię, ubranie, sprzedam. Kraków, św. Gertrudy 8/6. 9371
Sealskinowe, używane, małą figurę, męskie, nutrjety, kołnierz oposowy, średnią figurę, płaszcz damski, imitacja karakułów, sprzedam, wszystko okazyjnie, byle zaraz. Oglądać od 10—1-szej i 4—6 po poł. Kraków, Basztowa 17/8. 9417
Ubrania męskie, b. ładne, ciemne i jasne, sprzedam okazyjnie, Kraków, Dietla 93/4. 9437

Noclegi

Noclegi, Kraków, Zielona 25/1.
Noclegi: Kraków. Grodzka 59/12.
Noclegi inteligencji: Kraków Radziwiłłowska 14/2. 8580
Noclegi: Kraków Długa 26/3. 8632
Noclegi: Kraków, Florjańska 3/8.
Noclegi: Kraków, Starowiślna 52, m. 13, front — Bańdowa. 9331
Noclegi: Kraków, Szewska 7/7.

Wydawnictwo „Goniec Krakowski". Kraków. Wielopole 1. — Telefon 206-11.